朝鮮日報
夕刊 二十一日(日)
本紙夕刊十二面
編輯兼發行人 方應謨
印刷人 金利漢
發行所 京城府太平通一丁目 朝鮮日報社
◆本社發行雜誌◆
『朝光』(月刊) 『女性』(同上) 『少年』(同上)

歐洲戰의蘭印波及 華僑擁護上默視不能

【南京二十日發同盟】國民政府宣傳部代辯者는 歐洲戰爭이蘭印方面에波及되는것은華僑問題에關聯하여重大關心을갖지않을수없다고二十日午後左와如한談話를發表하였다 歐洲戰爭이 北歐에 波及한다하면 和蘭도 戰火에휩쓸릴憂慮가 있는데 蘭領印度方面에는 華僑로서 商業에從事하는者 不少하바 자바島만도華僑勞働者는 百萬을 不下한다 따라서 國民政府는蘭印方面이不安化하여 華僑의 利益을 威脅하는데 對하여는 크게 關心을안가질수없는바이다

東南歐勢力圈分割
獨伊蘇三國協定締結?
駐獨蘇大使重要覺書携行說

【암스테르담二十日發同盟】二十日의 텔레그라프紙 伯林電에 依하면 前番莫斯科에歸還한 스크월체프 駐獨大使는 三週間동안 莫斯科에滯在後 二十日 歸任하였는데 텔레그라프紙는 右報道에關하여 스크월체프大使는 빨칸問題解決에關한 모로토프外務人民委員의 覺書를 携行하였다고 如左한觀測을 하고있다

스크월체프大使는 三週間 莫斯科에滯在後 二十日 伯林으로 歸任하였는데 消息通側情報에依하면 同大使는 빨칸問題解決에關한 모로토프外務人民委員으로부터 립벤트롭外相에게가는 覺書를 携行하였다고한다 獨蘇伊三國이 東南歐에서의 英佛勢力을 排除하기爲하여 協定을締結할 可能性이 充分한데 將來成立될 東南歐分割協定은

一、羅馬尼亞、勃牙利、匈牙利를 獨逸의 死活的勢力圈으로認定할것
一、希臘、유고슬라비아를 伊太利勢力圈으로할것
一、土耳其를 蘇聯勢力圈으로할것

이라는 三項을 根幹으로하는 것이다 그러데 伯林에서는 獨蘇伊三國의 具體的協定成立이不遠하다는 樂觀論이優勢하다

匈牙利의危機 獨軍侵入切迫說

【紐育二十日發同盟】二十日發 부다페스트電은 匈牙利에 獨軍이 侵入할危機가 있다하여 如左히報道하여 注目을끌고있다 부다페스트에 떠도는 流說에依하면 匈牙利는 只今 獨軍侵入의危險에 切迫되어있다고傳한다 이때문에 新聞通信記者를包含한 英佛人多數는 이미부다페스트를 떠나는中이라는데 匈牙利人은 이를 믿지안는模樣이나 匈牙利政府는 防空其他特別警戒措置를 하고있고 佛公使館은 이미 重要書類를 빼오그라드로 移管하고 英公使館도 亦是 書類를 移管하고 快速脫出을 準備하고있다고 傳한다

軍隊輸送을 英獨互相妨害

【倫敦二十日發同盟】英國海軍省은 二十日發表

一、英國潛水艦은 獨逸海軍의護衛下에있는 軍隊輸送船二隻을 擊沈하고 에에水雷를命中시켰다
一、獨逸空軍의 英國艦隊及輸送船에對한 斷續的攻擊은 二十日에이르러 猛烈하여 英國驅逐艦 輸送船은 모두爆擊을바든일이 있다 도리어 敵機二隻을擊墜하고 其他敵機에 損傷을주었다

유고國內情勢微妙

【베오그라드二十日發同盟】지난 十九日突然行해진 유고前首相스토야디노비치氏의 家宅搜査及同氏實兄의 代議士도라고미스氏外前閣僚二名 前公使一名의 要人逮捕의 報道는 時期가時期인만치 多大한센세이슌을일으키고있는데 一般으로 초에트코비치現首相이 最近스토야디노비치前首相은 新政權을 組織하여 巡히 同氏의 政治的影響을 抹殺하려는 純國內事件이라고 說明되고있다 但 이번에檢擧된 要人이모두親伊的色彩가顯著한點으로보아 今番國內肅淸은 유고將來의 對伊政策의轉換을 意味하는것이 아닌가하는 疑問도 一部에있다 그리고 미르도·고게위氏를團長으로한 유고經濟使節團의 莫斯科到着과 蘇聯을 正式으로 承認하지 안흔 빨칸唯一의 國家인 유고가 이가튼 對蘇態度를 取한것을 생각하는때 獨伊國의 經濟侵攻의威脅을느끼고있는 유고의 對蘇政策이 今回重大危機에直面한것이 거의確實視되는데 今後의展開如何에따라 빨칸情勢에 影響을줄 것이라하여 매우注目된다

佛軍諾威에上陸

【巴里二十日發同盟】佛政府는二十日午前 佛軍은 諾威最初의 上陸에成功하였다고 發表하였다 但 上陸個所는 不明하다

佛伊國交調整希望
레이노首相"地中海協商"을示唆

【巴里二十日發同盟】빨칸情勢를 反映하여 伊太利의 對英佛態度가 硬化되고있다고 傳하는이때 레이노首相은 二十日佛國政府는 依然 伊太利와의 國交協調關係確立을 希望하고있다고 左와如히 言明하였다 政府는 今日까지 伊太利와의 意見相違를 解決하려고 努力해왔다 佛國의 目的은 東南歐의 平和維持요 各國의 獨立이다 따라서 我外交方策은 佛伊兩國이 『地中海協商』과 가튼 友好關係에 到達할 希望下에 今後는 諸問題의 公平한 調整을 圖謀하려는것이다 (寫眞은 레이노佛首相)

伊太利有力紙 白蘭兩國에警告

【羅馬二十日發同盟】伊太利紙의 反英論調는 더욱甚한傾向이잇는데 二十日의 포포로·데·이탈리아紙社說은 佛國紙당의 論說을 反駁하여 白蘭兩國의 將來에 重大警告를 發하엿는데 그要旨는 如左하다 佛國有力紙당은 適日英佛國은 大洋의 支配者라고 主張하고, 白蘭兩國을 反獨戰線에서게하기 爲하여 兩國이 그植民地와 內外領土를維持하려면 英佛側에서야만 維持할수잇다고 論하엿다 그러데 現實에잇서서는 이러한提案은 白蘭兩國에 對하여 그植民地維持를爲하여 母國의 領土를 犧牲하라는 要求와마찬가지다 換言하면 果樹園을 救하기爲하여 집을태우라는것 마갓다

히總統誕辰에 伊皇帝祝電

【羅馬二十日發同盟】二十日히틀러總統의 第五十一回 誕辰日에 對하여 에마누엘三世皇帝 뭇솔리니首相 무치파시스트黨書記長等은 二十日히틀러 總統에게 祝電을發하엿다 그리고 政府機關紙 조르나레데이탈리아紙는 二十日紙上에 伊太利國民을 代表하여 히틀러總統에게 祝辭를送하여 獨伊兩國間의 變함업는同盟友好關係를 보엿다

獨佛國境서大空中戰
獨機、英佛機三臺擊墜
DNB通信

【伯林廿日發同盟】DNB通信社는 廿日 獨佛國境에서 大空中戰이잇섯다고 다음가치 報道하엿다 獨逸空軍은 廿日 獨佛國境에서 英佛空軍과 一大空中戰을 交하여 我戰鬪機는 高射砲隊의 協力을어더 포르六三型모란機 카티스機及 스핏트파이아機各一機를 擊墜하엿다 獨側도 右戰鬪에서 一機를잃엇다

獨逸의諾威作戰戰況

【伯林二十日發同盟】獨軍司令部發表=十九日의 軍隊及武器彈藥의 諾威輸送은 敵軍에게 妨害됨이 업시 圓滑히進行되엇다 敵機一機는 十九日夕陽나르비크港南岸에 爆彈五發을 投下하엿스나 我方에損害는업섯다 그리고 베르겐作戰에서는 前面의 島嶼若干을 占據하엿다 空軍은 惡天候를 무릅쓰고 諾威西海岸의 敵艦隊及 輸送船을 襲擊하여 巡洋艦一隻 輸送船二隻에 重量爆彈을 命中시켯는데 炎上하는것을 確認한 黑煙과 海面上에 흐르는 기름으로보아 그效果를 分明히 認定할수잇섯다 그리고 空軍의 損害는 一機이다

英佛聯合軍 諾威上陸確認

【倫敦二十日發同盟】英官邊側은 二十日午前 英佛聯合軍의 諾威上陸에關하여 如左히言明하엿다 諾威遠征軍에 屬하는 英佛艦船部隊는 一步도 損傷치안코 諾威에到着하엿다 이는聯合國海軍이 海上輸送路를 完全히 自己管理에둔 事實을 證明하는것이다

天皇陛下께 墨西哥에서帽子獻上

【멕시코시티十九日發同盟】日本貿易組合中央會의 招待를바든 멕시코貿易使節團一行은 오는 二十四日 當地를出發, 淺間丸으로 日本訪問에 就하기로 되엇는데 이機會에 멕시코聯合商工會議所에서는 天皇陛下께 멕시코特有의 차르로帽子獻上의手續을 公使館을通하여 御伺하엿던바 이지음 御嘉納하옵신다는 吩咐에接하여 一行은 이光榮에感激하고잇다 御嘉納의 光榮에浴한 차르로帽子는 謹製에一個月을 要하고 金銀을 裝飾한 豪華한것이다

梨本宮守正王殿下 山田驛에御着

【山田驛諸同盟】豊受大神宮假殿遷御의 諸祭事에 御奉仕하시는 御官祭主 梨本宮守正王殿下께서는 二十日午後 五時二十分 省線山田驛御着, 高倉、古川, 神宮大小宮司以下奉迎 市長 德川好敏中將을 爲始官民多數 奉迎裡에 同驛貴賓室에御少憩後 下宮 內宮 工作所에서 御更衣로 宮川行所에서 御修祓을 바드시고 同九時三十分祭主官舍에 入하신殿下께서는 二十一日午前九時 官舍御出門、下宮內宮에 參拜하시고 同十時四十分官舍에 歸還하시엇다

李堈殿下 御歸京

【釜山諸同盟】御渡東中이시던 李堈殿下께서는 二十日夕 關釜連絡船德壽丸으로 釜山에上陸하사 東萊에 御一泊하신後 二十一日午前八時三十分 釜山棧橋發"大陸"으로 御歸京하섯다

社說 水利組合計畫

一

最近諸物價의 昂騰과 併行하여 工事費, 人件費, 用地買收費等 모든 費用이 顯著히 增高되엇슴에 비처서 總督府農林局에서는 既定計畫의 水利組合의 徹底的再檢討를 加하고 잇는데 이것은 水利組合認可申請을 提出한 計畫內容을 보면 그收支計算이 現實과 符合치 안는것이 잇스므로 이와가튼 計畫에 對하여서는 不認可할 方針으로나가서 從來에도 當局의 頭痛거리로 되어잇는 所謂不良水利組合이라는것의 再招來를 未然에 防止하고 健全한 水利事業의 發達을 期코저 하는것이라고한다 그러므로 既定計畫의 水利組合에 相當한 變更이 잇슬것이 期待된다。

二

元來 水利組合計畫은 產米增殖計畫의 一部를 形成하는것으로 그發展은 食糧의 增産及確保政策의 根幹이 되는것이다。 그러므로 現下時局에 照應하여 보고 또 食糧難의 困況을 볼때에 水利組合의 急速發展을 圖하는것은 刻下焦眉의 急務라고 아니할수가 업다 그러나 反面에 잇서서 水利組合 自體의 內容 卽 收支가 相償치 안는것 또 計畫이 不完全한것 設置後豫想의 增産이 不伴하는것 等은 그것의 設置로 因하야 蒙利區域內의 農民에게 所期의利益과 相反하는 損害를 招來할 수도 잇는것이다 그러므로 設立當初부터 그內容을 徹底히 檢討하여서 水利事業의 健實한發達을 圖하여 食糧國策을 遂進하면서 一面에 農民에게 堅實한 利益을 주게하는것은 가장 得宜한 일이라고 할것이다。

三

水利의 現狀을 보면 既往設置한것中에도 그所期의 目的을 達치못하는것이잇고 特히 昨年과 가튼 해에는 前古未曾有의 旱災라고는 하지만 既設水利組合으로 何等利益을 蒙利區域의 農民에게 與하지 못할뿐아니라 도리어 이水利組合의 存在로 因하여 灌漑設備 損失하므로 因하여 實際上 農民에게 莫大한 損害를 주고 따라서 災害의 二重苦를 보게한곳도 적지 안타 그러므로 新設水組에 잇서서는 此等不合理가 업도록 記錄上 可能한範圍에서 最大旱災의出現을 豫想하고 設計치 아니하면 안될것이다 따라서 現實上 收支의 打算이 맛는다고 하여도 水組의 濫設은 삼가할것이다。

四

朝鮮의 農作은 水稻가 大宗이요 또 水稻作은 多量의 用水가 絶對要件임은 贅言을 不俟하는바이다 게다가 昨年가튼大旱災를 當한 後라 農民은 水組의 增設을 希望하고。計畫하는것이 人情上當然한일이다。그러나 水組의 濫設은 國家的으로 損失일뿐더러 農民自身에게도 不利를 招來하는것인즉 極히 愼重히 設計立案하여서 進行치 아니하면 도리어 災害를 未來에 끼치는것이된다。이와가치 보아오면 農林當局이 新設水組計畫에 再檢討를 加하고 新規認可에 態度가 愼重한것은 適宜하지만 蒙利區域의 農民도 自重하여서 完全한計畫下에 萬全한 水利組合을 設立하도록 힘쓸것이요, 한갓 旱害에 놀내여서 吳牛喘月格으로 水組의 濫設을 꾀하여서는 안될것이다。

빨칸經濟戰白熱化
英佛代表、各首都서猛活動

【베오그라드廿日發同盟】빨칸에 對한 聯合國側의春季經濟攻勢는 베오그라드를 本據로하는 英國商事會社의活動과함께 戰端을開始하기로되엇는데 이에對한 獨逸經濟의 빨칸方面의發展은 今年初頭以來 크로디우스獨逸通商局長의猛烈한 活躍에依하여 一層促進되어 빨칸을舞臺로하는 英佛의經濟爭鬪戰은 이제白熱化하엿다

一、通商局長 크로디우스博士를 中心한 獨逸의經濟 에이전트는 빨칸主要都市全部에 亘하여 數百數十의 多數에 達하여特히부카레스트에서는 新聞記者라고하는 에이전트가 或은一千名 或은二千名이라고한다 그리고 크로디우스博士의第二陣의 活動으로 獨羅經濟交涉은 獨逸에有利하게 解決되엇다고한다 獨逸은 勃牙利와유고와의 交涉에도 努力하여 最近 開始되엇다 蘇聯、유고間의 通商交涉도 蘇聯勃牙利間의 境遇와가치 背後에獨逸의손이 움지기고잇다는說이有力하다

一、이에對하여 英佛은 英國貿易商事會社를 中心으로 有力한經濟攻擊特別部隊編成을 計畫하여 그統制下에 數百名의 高級엘스맨을 組織的으로 兩國에보내어 各首都의 經濟官과 緊密한 聯絡下에 情報蒐集, 物資買入、其他모든手段을다하여 獨逸의 經濟工作의 妨害를 企圖하고 잇다 이미그一部는 羅馬尼亞에 들어가서 今後當分間은此經濟部隊를 主力으로하는 獨逸對英佛의 經濟對戰이 猛烈할것으로 豫想되고있다 그推移如何에따라 北歐와가치 近近事態가 重大化 되리라고 하는觀測이 있다

英蘇通商交涉再開를 英國側受諾

【倫敦二十日發同盟】二十日英國官邊으로부터 確聞한바에依하면 할리팍스外相은 지난十九日 마이스키 蘇聯大使와의 會談席上 英國政府는 蘇聯政府의 提議를 受諾하여 英蘇通商交涉再開의 基礎條件을 討議하기로 되엇다고 傳한다

獨羅兩國間에
新貿易協定成立?

【紐育二十日發同盟】羅馬尼亞政府는 最近國內나치스分子鎭壓의手段으로 對獨接近傾向에 轉換하엿다고 傳하는데 二十日 紐育에 達한 A·P通信 부하레스트電은 今回 獨羅兩國間에 新貿易支拂協定이 成立되어 二十日調印할 豫定이라고報道하여 매우注目되고있다

卽右報道에依하면 新貿易支拂協定의 骨子는 左와如한바 新協定이調印될때는 羅馬尼亞政府가 最近實施한 對獨小麥金融措置가 事實上無效로 될것으로 解釋된다

一、羅馬尼亞는 獨逸의 關稅手續에關하여 一層便宜를 供與할것
一、獨逸은 最近의 對獨小麥金融措置以前에 購入한것과 同額의 羅馬尼亞小麥을 購入할것
一、本協定의 有效地域을 보헤미아、모라비아及 獨逸本國으로하고 새로領有한 波蘭을 除外할것

財政部承認업는
各種徵稅停止訓令
國民政府、各省市政府에

【南京二十日發同盟】지난九日附로 各省市政府에 對하여 各省市、縣이 徵收하는 輸出貨物稅、貨業、特殊營業稅等에 關하여 財政部의 承認을받지안흔 各種徵稅를 卽時停止하라는 訓令을發하엿는데 華北政務委員會에도이를 實行하도록 訓令하여 그實施狀況을 報告하도록 指令을 發하엿다고 今日宣傳部로부터發表되엿다

第四次中央政治會議

【南京廿日發同盟】中央政治委員會第四次會議는 廿日 午前十時汪主席以下 二十名出席下에開催 汪主席으로부터 南支武漢方面訪問情況報告가잇슨後 左記諸事項을 決議하엿다

(一) 修正敎育部組織法案
(二) 陵園管理委員會를 廢止하고 陵園辦理事務는 南京市政府에서 辦理할案
(三) 陸海空軍官佐給與標準案
(四) 國民政府主席及 委員의官俸特別官公費 五院院長 副院長 官俸案
(五) 省政府主席官等을 簡任으로할案

今日本紙四面

周家口附近敵擊滅

【北京二十日發同盟】我河南部隊는 京漢線 周家口附近의 新黃河對岸에잇는 敵有力部隊가 新政府成立을 機會로 蠢動을開始하려는것을 察知하고 先手를써서 그企圖를擊滅코저 十六日以來 行動을 이르키어 太康拓城에 集結한後 月明을利用하여 太康西北의 敵을急襲하여 이를潰滅시킨後 十八日 陳州(淮陽)에 兵力을 集中하여 李庄蒼廟의 堅陣에 據한 敵을 包圍하야 激戰後 十九日未明이를擊退하엿다 敵遺棄死體는八四를헤아리고 我方의 損害는 極히 輕微하여도 大戰果를거두엇다

八面鋒

米、布哇防備에 全力, 洋上의樂園이 砲煙彈雨의 地獄化가 되려는가。
◇
또十一%의 海軍擴張案이成立되는 卽時로 建艦에 着手한다고。
◇
이것이 目的하는바는 무엇、平和의 要塞化와 大量의建艦은 實際는 世界平和는 口頭禪이엇다。
◇
劍이 黃金보다 貴重。伊武主張、伊는 非交戰國이 아니라고 英紙揶揄。
◇
兵戰의 前哨로 筆戰이 司戰、그러다가 참말로 일내렷다。
◇
유고使節訪蘇로 蘇유交涉實現되리라고。
◇
交涉의如何로는 大事가 업슬는지。
◇
日米互相牽制로 安定期待코 蘭印。樂觀氣分、삼가할지어다 他力自存主義。
◇
水組新設을 再檢討한다고 旱魃에 놀낸 農民、水組를 急設하려는것은 無理가 아니다。
◇
그러나 害를 百年에 끼처서는 안될것 愼重이必要。

廣告

日曜氣配

歐洲情勢는 豫想되던것과가치 戰局이 擴大되지안코 蘭印問題로 말미암은 摩擦을 念慮하여 多少氣分이 弛緩되엇스나 別段動意업고 一般으로 新動機期待氣勢이다 歐洲動亂의 再擴大로 戰爭氣分을 沸騰할는지도 모르나 달리 人氣를 刺戟할材料가 示現되기까지는 當分 이不透明한 保合으로 推移될것으로 보인다 休日中의 氣配는 變化가 업섯다

東新 一四八、〇〇　大新 一七六、九〇　鐘紡 一七五、九〇　滿業 七九、八〇　鐘新 一二五、八〇

蘭印問題等으로 堀內大使,헐長官과會談

【華盛頓二十日發同盟】堀內大使는 二十日正午外務省으로 헐長官을訪問하고 約三十分餘에亘하여 會談하엿다 瞭聞한것에 依하면 會談에서 蘭領東印度問題를爲始하여 比島의日本移民問題에도 言及하여 여러가지 意見을交換한 模樣이다

米水上機母艦 카티스號進水

【캄덴(뉴저지州)廿日發同盟】米國海軍水上機母艦 카티스號(八、六二五噸)는 二十日正午 當地에서 進水式을擧行하엿다 카티스號는 一九三七年度 新艦建造計畫에 基하여 그翌年四月 起工되어 一千萬弗을要한것인데 이번에 竣工한것이다

米新上海領事任命

【華盛頓二十日發同盟】米國外務省은 二十日附로써 駐支米國大使館參事官 로크하트氏를 크라렌스·가우스氏의後任으로 上海總領事에任命하엿다고發表하엿다

羅國機勃牙利에越境

【소피아二十日發同盟】빨칸情勢는 益益緊迫되고잇는 이지음 二十日 羅國軍用機一機가 突然勃牙利上空에 越境하여 勃牙利國民의 神經을 매우 刺戟하엿다 卽 羅國軍用機一機는 二十日 十五分間이나 勃牙利上空에 越境해왓다 勃牙利高射砲隊는 곳砲口를열어 이를 國境外로 逐走시켯다

刮目할朝鮮産業
時艱克服에協力期待
田中拓務次官車中談

朝鮮에서 前總督府高等警察課長(保安課長)으로서 또는 警務局長으로 非常한 榮名과 功勞를 남겨노코 東京으로 도라가서 拓務省次官으로서 朝鮮을爲하여 不斷의 努力을하며 誠意를다하여 活躍中인 田中武雄氏는 滿一年만에 다시 朝鮮에 들렷다 次官은 이번에 新東亞建設에 가장 重要한 役割을 하는 興亞院會議에 參席하기위하여 北京에 갓다가 도라가는길에 總督府當局과 事務協議를 하기爲하여 暫時京城에 들린것이다 次官은 總督府警務局長을辭任하고 一時浪人生活을하다가 二年前에 北京으로 要職에 推薦되어 北支一帶에서 活躍하다가 [illegible] 命을바더 도라가는길에 暫時京城에 들렷던 일이잇는데 이번이 滿一年만에 처음이다 同次官은 車中까지 出迎한 本社記者에 對하여 다음과가치 말하엿다

[illegible] 이번도 北京으로부터 도라가는길에 들리엿는데 滿一年만에 들려보는데 朝鮮의 山川을 對할때에는 맛치 故鄕山川을 對하는듯 반가운情을느끼게된다 各方面에 非常한發展을보게된中에도 特히產業經濟方面에 刮目할만치 發展되가잇다 더욱銃後國民으로서여러가지 奉公에 活躍하는바 큰 것은 [illegible] 朝鮮民衆의自覺과 努力도 크지만 또한 朝鮮當局의 指導方針이 그適切하엿슴을 [illegible]

이번 興亞院會議에는 外務、陸軍、海軍、商工、拓務等各省에서는 次官이 出席하엿고 其他 各省에서는 局長이 出席하엿스며 北支、蒙疆方面에서 各代表가 出席하여 全部百餘名會同의 會議이엇다 會議內容은 詳細히 말할수업스나 大陸各現地事情聽取와 連絡이 가장重點이엇다 拓務省에는 方今大臣이 滿洲、南支方面에 旅行中이므로 次官인나로서는 하루바삐 任地에 돌아가야할事情이나 拓務次官으로서 公務를가지고 朝鮮에온 일은 업스므로 이번에는여러가지職務上 折衝을 하기爲하여 特히 『코스』를 取하기로 된것이다 朝鮮의 實情은 過去에 오래동안 잇섯든 關係上 또는 때때로 들러본關係上 누구보다도 잘 안다 食糧問題 其他物資不足問題로 不少한 苦難이 잇는것은 事實이나 이것은 國內全體的問題이므로 各自가 忍耐하는수밧게 업다 그리고 現下時局이 非常한만치 一般國民이 生活水準을 低下하여 物資不足을 克服하는 外他途가 업다 時局은 漸次 新東亞建設方面으로 進行되고잇는中이므로 이동안 各自의 決心이 가장 緊要하다

義務敎育에 關하여는 하루바삐 實施되기를 바라는터이나 여러가지 事情이 잇스므로 早急히 實現을 期하기는 어려울것이다 何如間 總督府當局에서 最善의 努力을 다하여 善處할줄로 믿는다 志願兵問題는 陸軍當局과 直接協議한일이 업스나 實績이 相當히 良好한모양이므로 漸次增員의 必要가 잇슬줄도 생각한다 (寫眞은 京城驛에到着한 田中拓務次官)

官民多數歡迎裏 今日午後入京

北京으로부터 歸任途中의 田中拓務次官은 豫定과가치 二十一日午後一時五十分 京城驛着列車로入京하여 卽時天眞樓旅館으로 向하엿다 驛頭에는 大野政務總監代理天谷秘書官以下 各局課長 京畿道知事를爲始하여 軍、官、民五百餘名의 出迎이잇섯다 同次官은 京城에서 二十四日까지 滯在한後 同日午後四時京城驛發『아까쓰기』로退京하여 一路歸東할豫定이다

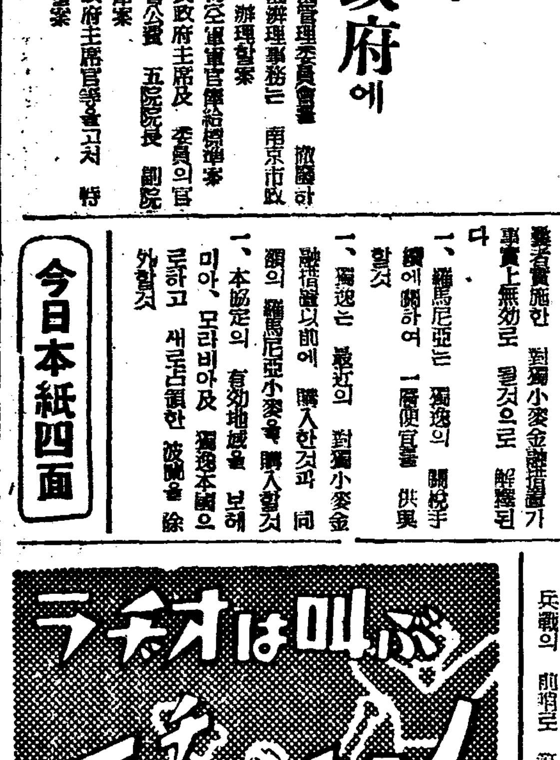

學生募集
滿洲國公認
滿洲自動車專門學院
每月一日新學期開始
奉天商埠地十一緯路五五·電話②一九四四番

東京銀座 資生堂
白
强한齒를맨든다
資生堂
齒磨
口中의唾液에녹아서滲透性이强한크림으로變하여치솔이미치지안는구석까지滲潤하여特殊酵素作用으로淺渣中의有機物을分解除去하여虫齒를完全히豫防한다
紙代入十錢

各帝大病院常備藥 造血아웃호르몬
食慾增進
キナブルトーゼ (기나부루-제)
造血劑ブルトーゼ와健胃劑기나를結合한有機鐵기나-네製劑로서貧血治療와共히消化機能을强化하고慢性胃腸病·病後虛弱·榮養不良·產前產後等에奏効함
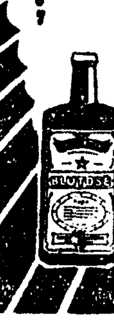
小瓶 [illegible] 大瓶 [illegible]

驅虫에依한國民保健運動
蛔虫이나와서파리한얼굴도櫻色
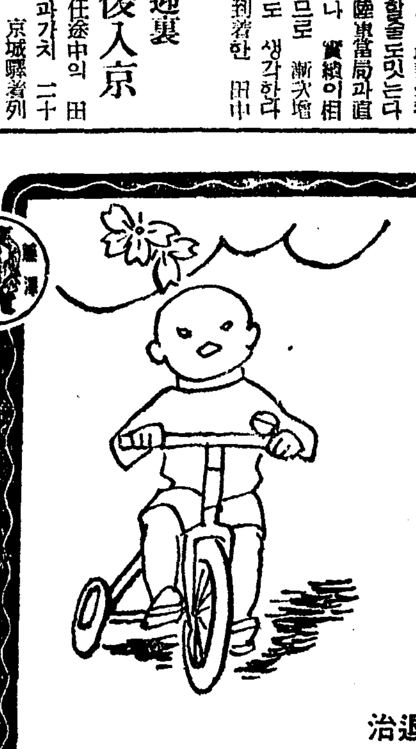
虫退治
マクニン (마구닌)
먹기쉽고·잘듯고·價가업다

小兒良藥
樋屋奇應丸

發育의黎明!
興亞日本의頭痛거리……
年年增加하는乳幼兒의死亡率도
救急治病保健의良藥으로
全面的으로 解決한 이朗報
元氣잇게자라라 日本의實
主効 감기、消化不良、乳吐、靑便下痢、기절、경련、智恩熱、夜泣、癎疹、疳瘡、發熱、胎毒과 發育不良兒
藥價 二十錢부터各種
大阪天滿橋 本家 樋屋合資會社

鎭痛 鎭靜 注射前
パンタリン
10·50·100錠入 有資格者限 試用
京城 三龍製藥社

金貞九 愉快한몸消息
花柳春夢 李花子
鄕愁列車 李寅權
花柳雜記帳 朴響林
나는紳士다 李福本
OKEH 오케레코드

頭痛·上氣·眩暈에
一步前進한頭痛藥
テーリン テーリン
本舖 東京中村會治商店

今日 都市對抗蹴球準決勝!

本社主催

變轉無双, 百萬弗競技
三萬觀衆總起立聲援
各軍玉碎主義로血鬪

四天王의奮戰

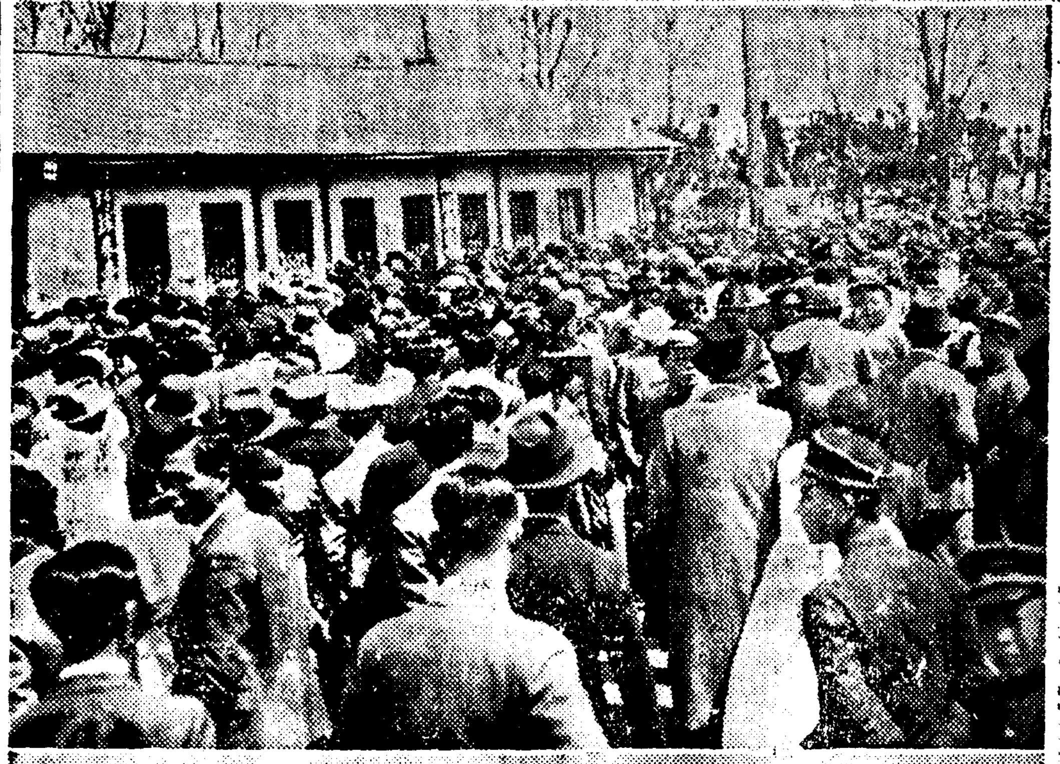

축구조선에 새기원을 그어줄 도시대항축구의 준결승전은 마침내 오늘 오후한시부터 경성운동장에서 막을열엇다. 출장팀은 함흥(咸興) 경성(京城) 평양(平壤) 마장(馬場)에 대다 내여노하도 부끄럽지안흔 축구조선의 사천왕(四天王)이다 이중에서 파연 어느팀이 은배에서 상대편홈을 누르고 최후의결승전에 출전할것인가!! 팬!!들은 제각각가슴속기피 이날의승자를 점치어가면서 경성운동장으로 밀려드러 경기가시작되기한시간전에 벌서그넓은운동장을 사면으로 메꾸버렷다는 경성운동장 개설이래의 처음보는 기록적인대성황을이루엇섯다 열린되는일기도 이날아침부터화창개여올려 흥분이 가자하게호율을 청명하기그지업는 날세다 경기는 오후한시정각부터 함흥(咸興)대경성의 접전으로개시되엇는데 한편은 작년본대회의 우승자이자 전일본의패자인 함흥군이고 다른한편은 중앙대표 경성군이다. 파연 개전벽두부터 시간가는줄을 모르게하엿는데 마침내 함흥군이 사대일로 경성군을 격파하여 내일 결승전에 출전하게되엇다 이게임이 끗나자 곳다음게임인 평양(平壤)대 마장(馬場)전이 시작되엇는데 이역시처음부터 격전또격전으로 관중을미칠듯이 열광케하엿는데 이날게임모두가 조선서는처음보는『백만딸라』의대경기라는느낌을주엇다

巨星京城軍墜地
咸興軍決勝에突入

패자와 패자의 싸움인 함흥군(咸興軍)과 경성군(京城軍)의 장렬한 준결승전은 오후한시일분부터 전스탠드를메운 수만관중의 절대한 기대가운데 함흥군의『킥오프』로 시작되엇다 맹운을기한 양군은 처음부터 손에땀을 쥐게하는 백열전을연출하여 한번경성군의 공격진이함흥을 하여 한번경성군의 공격진이함흥의반격이 한꺼번에 몰리면 이번에는함흥군이며 전반중은 그대마다 와-와-열광의 환성을 올리는데인스트의 머리 머리 머리가흐른 의면으로 흐른 바른편으로 마치『마스·게임』과갓다 처음의 흥분이 사라지고 각선수들이 조금 진정해지엇슬지음 십사분 경성군공격에 나가『라이너』박규제(朴奎濟)군의면으로간단한 파스해온 볼을『크린·숫』한것이 보기조케 함흥의 문을 뚤흐니 전관중은 환성이 떠나갈듯한 환성의 우리소리를터친다 그러나 함흥도 맹장, 마회의 기세노파 십이분뒤분에 살오하여『센터·포이드』강도히(姜道熙)군 보목의『숫』으로 점문을떠러트리니 1―1의 동점, 이때부터 전반중은 열광도열광 하여 화성이끄치지를 모르는가운데 전반은로마치엇다 후반에들어가 함흥군은 우세를이하여 맹공에나가나 경성군은 수비를 굳게하고 대전하나 구문 함흥군은 강도히군의 숫 주효하여 일점을『리-드』하고 때때로 기습에나온 경성군을두르고 함흥군은 공격계속하여이십일분에 김히수(金熙守)군이삼십이분에는 강도히군이 다시한 점식을 더하니 경성군마침내 눈물을 먹음고 물러서고말엇다

戰績

咸興4 京城1

【前1……1】【後3……0】

▲咸興對京城準決勝戰 ▲主審 李惠鳳 線審 姜鳳振 金鶴俊 ▲先蹴咸興 ▲開戰午後一時一分

【前半】京城軍을 一對零으로擊破한咸興軍과 全州軍을 三對零으로이긴京城軍과의準決勝戰 戰鬪의幕을 열자 兩軍은 愼重한 가운데『게임』을 進行하던중七分에LW鄭國振君이『볼』로『롱숫』한『볼』을GK李相昇君이넘어지며『캐취』하여 잡어가지고 門右側으로 내던지엇다▲이로써『게임』은一瞬에緊張하여 咸興軍의猛烈한攻擊으로 京城陣頭에서 混戰을演出 十一分에 京城軍의 LI李濟禾君이 RW崔鶴相君에게『패스』하엿스나 李濟禾君이 밋처『볼』을떨으지못하여 好機를逸하고▲十四分에 京城軍 RI朴奎濟君이 單獨『드리블』로突進하여『크린·숫』하여 貴重한一點을先得하여 一對零으로 京城軍이『리-드』 이에場內는 拍手喝采로 ▲二十六分에 咸興軍의 CF姜道熙君이 敵門右側에서 GK이 防禦할사이도업시 보기조케『풀인』되어 一對一의 同點 兩軍의『게임』은 熱戰으로 白熱戰으로넘어가 이때에咸興軍의 HB中央守備陣과FW陣의 突進的攻勢는 驚異的인感을준다 二十五分까지 兩軍은守備로 또때로는 攻擊으로 一進一退의 大接戰을 演出하여 觀衆으로하여금 熱狂케하엿다▲兩軍은『허빙』으로 또는『롱패스』로 또는『헤디·커버-』等으로 妙技를 發揮하여 熱戰을 繼續하는中 ▲三十分에 咸興軍의 LW尹鍾彦君이單獨『주리블』로 敵門前까지 突進하여『숫』한것을 GK이 遮斷하고 前半의『숫』한것을 GK이 遮斷하여 防禦▲兩軍은 眞上眞下의 大接戰으로 一進一退 『볼』은 中央線에서 왓다갓다하며 一對一의 同點으로 前半戰을 마치엇다

【後半】前半에 氣候이어든 咸興軍은 西側으로 京城軍은 東側으로 자리를바꾸니 若干의 東北風이 京城軍에 有利 ▲五分까지 兩軍은 猛烈한攻防戰을展開하여 그야말로 씩씩한 朝鮮健兒의 蹴球戰을 代表하는듯싶다 ▲九分咸興軍의 RI金仁燮君 敵門前에『패스』한것을 CF姜道熙君이『크린·숫』하여 다시 一點을獲得하여 咸興軍이 二對一로『리-드』▲咸興軍에게 一點을 빼앗긴京城軍은 前半에 比하여 多少元氣를 잃은듯京城陣頭에서 混亂狀態를 이루엇다 二十一分에咸興軍의LI金熙守君이 中央線서부터『드리블』로突入하자 GK李相昇君이 門前으로 나오는틈을타서『숫』하여또『풀·인』咸興軍이 三對一로二點을『리-드』▲京城軍은 때때로『찬스』를獲得하여『골』을向하여『숫』하엿스나 不幸히 得點을 못하고 뺏겻다『찬스』를 놓치고 惜하게 失點 敵陣에서 守備의 疲勞를 加하여 攻勢를取하여 敵門前에서 맞하여 패하였다 ▲咸興軍의 五分을남겨 京城軍은 總攻擊陣을 펴가지고 FW陣의 活躍으로 敵門前까지 突進하여 LW尹鍾彦君의『패스』를 CF林熙相君이『숫』하엿스나 門右側으로 門前 ▲三十二分에 咸興軍의 LI金熙守君이 한『볼』이 門前으로 흘러오는것을 그대로『숫』하여『풀·인』되어 四對一로 咸興軍이『리-드』▲이리하여 京城軍은 咸興軍에게 四對一로 惜敗하엿다 (게임七十分間)

【京城】			【咸興】
尹鍾彦 LW			GK 金
李 LI			
林熙相 CF			
朴奎濟 RI			
崔鶴相 RW			
…			

今日昌慶苑入場者午後一時現在三萬名突破
三春行樂의첫나발!

(사진은 창경원의 판앵객들)

이십일일―오늘부터창경원야앵(夜櫻)이 시작된다 전날까지 보슬비가 내리다 마디하며 꾸물대든 날씨도 이날아침에는 말쑥이개이고 정신이나게 산뜻하고새생명을 받은듯한 생생한기운이 천지에 가득찻다 야앵 개시날이자 일요일, 더구나오래간만의 봄다운 일요일이라 이날아침 여덟시부터몰려드는 상춘객은 창경원이끼는 마치야앵의 전조전(前哨戰)이나 버리진듯 아동과어른들의 어린조를잡고 봄의하인들을 집기려고 몰려드는잡잡판자의수는 오후한시까지에 법써삼만명을 넘엇다는데 버꼿은 아직반즘밖게피지아니엇스나 이삼일뒤면 활짝피리라고한다

平壤軍快捷!

신진의기패가 의이는나 노장이 판록을 보이느냐하는 초진의 마장군(馬場軍)과전통의 평양군(平壤軍)의준결승전은 함흥대경성전의뒤를이어 오후두시삼십분부터 시작되엇다 경기는 처음 백중지세로 어느팀이이 느나에측을허하지안코 백열전을 계속하다가 이십삼분평 양군 중반(中盤)가까이서 어느푸리킥을 센터-하프 이종던(李鍾德)군이 강하게 킥한것이 그대로 마장의 문앙앙울로 첫꼴을지어 기세를 올리고 이어서 이십오분 다시 공격에 나아가 바른쪽으로부터 보내는 볼을 레프트윙 황정하(黃正河)군 크린숫하여 꼴기퍼 를 더가하엿다 이에마장군연합에 나아가 점은 1―의손을쉬고 꼴인되어 한점을 아페이르러 여러차례 숫을하엿스나 꼴키퍼-의 선방으로초혼한스를 일코 전반을 마치엇다 후반전에들어가서는 양군모두각 일점을어더 결국삼대일로 평양군결승전에들어갓다

남의돈一萬圓
곱다라케먹은詐欺

평북의주군 신도면동주리 (義州郡新島面東州里)에사는 전파오몀김태선(金泰善)(二十)는지난일 한남면전조군(端川郡)에사는 윤여백(尹麗白)(三)에게가서 평양경상리(慶上里) 한동상회 (漢湖商會)로부터 소수를사준다고 현금일만원을 바든후 종적을감추엇다 하여 이십일평북경찰부로부터전조선각지에수배하엿다

大本教公判
◇…九月頃開廷

【大阪通信同盟】 대본교사건 판게서류의 송달을바든 대판공소원에서는 곳공판준비에 착수하엿는데 형사제삼부 고야(高野) 재판장 길전(吉田) 전촌(田村) 두배석판사 그리고 강강(岡)검사의 담당으로 금년가을구월경에 제일회공판을 열곳이다고한다

遞信會館
參觀者激增

체신사업을 여실이 말하고잇는 경성태평동체신박물관은 시국하의 체신사업이 중요성을 더해가고잇슴을따라 관람자도 급격히 증가하여 작년중에는 이만그천사백명이엇다

電子檢微鏡
完成

細菌學界一大光明

【東京同盟】 경도제대(京大)세천(細川)교수는 요지음 수년전부터연구중이든 전자검미경(電子檢微鏡)을 완성하엿는데 이검미경은 순국산품으로 생명을 처지하는 병원체의 본성을알수잇는 우수한것이다 이검미경은 보통현미경과 달라서 장래에는 십만배이상으로 확대하여서 볼수잇게되므로 천연두, 팡견병등의본정을 곳알수잇게되는것이다

移轉
內科 神經科專門
李重澈醫院
主治醫 醫學博士 李重澈
世專醫學士 南命錫
入院完備 京城府唐珠町四五(電話(光)②三二五五番) (개주야)(入初)

漁郎中學設立認可

제전(祭田)을희사하여 중은뒤 에 재산을바람케하는것보다 살아서 갈는지어야되겟다는 뜻기 를도에서 황해북도경성군어랑면(鏡城郡漁郞面)을 중심으로하여 동군주북, 주남면(朱北, 朱南面)그리고 명천군동면(明川郡東面)에 사는 삼십여 가문(家門) 일천삼백여명의주민이 제전(祭田)을 기부하여 중등학교기성운동을 이르키엇다한는 기보하여거니와 이십일 재단법인어랑학교(財團法人漁郞中學校)설립인가가 나왓다 소회사사변사월부터일 재단법인어랑학원기성회를 열고 회장에 차영군(車榮濬)씨 이사에 경기탁(鄭箕鐸)씨

▲土地 二十七萬餘坪 時價 三十萬七千餘圓
▲林野 五十四町步
▲臨時 消費組合財産 四萬三千圓
▲假校舍 三萬五千圓

다며다음과갓다

齋洞齒科
醫師 韓宅東
齋洞町十字街 電光三五九八

DK"마이크"特設
戰況을全朝鮮에放送

이회인기가 절정에 달한 이십일일의 준결승전에는 경성방송국에서도 출장하여 전파를 통해서 전조선방송국에 대회장의파장경으로부터 경기진행광경을 상상하하나도 남기지안코 방송햇다 방송담임 한 아나운서는 경기방송에 유일한 천품을가진 이계원(李啓元)씨

……함흥군 공격해들어갑니다 레프트인나 드리블로 들어가 세타에 패쓰…세타 볼을바더가지고 숫…숫… 경성군 다시반격…

이러케해서 열광한 장면으로 그대로로 내는것이다

映畵文化展續果好

▲現金寄附 玄昌鎭 崔相俊、李玉女 各五萬圓 朴殷宰 四萬圓 韓元鎬 二萬圓 車榮濬、梁學範、李哲雄、安永根 各一萬圓

조선영화령(映畵令)공포(실시)를기념하며 아울러 영화에관한지식을 보급시키고자 조선내외 영화배급조합(內外映畵配給組合)경성흥행협회(興行協會)조선영화인협회(映畵人協會)등의연합주최와 총독부 조선군 보도부후원으로 지난 십칠일부터 사월십일까지 십일일동안 삼중정(三中井)에서 조선

天氣豫報

槪況 低氣壓는 朝鮮을거처 今朝鮮에는 日本海에잇서 北東으로 進行中인데 그사이에 全朝鮮에는 九미리內外의 비가왓다 東岸中部는 三〇미리內外에達한곳도 잇다 高氣壓은 支那內陸에퍼저 太平洋도 氣壓이노프나 滿洲方面은 氣壓이얏다 全朝鮮은흐려서 오늘아침에도 아직비가 끄치지안코잇다 滿洲北支那는개이고 內地에는 비가오는곳이 만타 朝鮮의氣溫은 例年에比해서 一般으로 一二度아르나北部日本海等은 多少노픈편이다

豫報 오늘밤도내일도 개이엇다흐렷다할러이다

昨日最高 十四度九
同 最低 七度六
二一日朝最低 大度四
同 正午 一三度一

今夜의라디오

第一放送 ▲午後六時(大)連續講談 ▲六時二五分(東)文化講座 ▲七時三〇分(大)리포-트 ▲七時四〇分(合唱) 高砂族音樂 ▲八時(大) 器席演藝

第二放送 ▲午後六時 노래공부 ▲六時三五分 修養講話 ▲七時三〇分 歌謠曲 ▲七時五五分 新作才談 ▲八時一五分 西道歌謠 ▲八時四〇分 管律 ▲九時 連續講談

曆

▲四月二十二日(月曜日)陰三月十五日 ▲干支 乙未 ▲日出 午前五時五〇分 ▲日南中 零時三二分 ▲日入 午後七時一五分 ▲晝間 一三時二五分 ▲月出 午後七時二七分 ▲月入 午前五時四三分 ▲滿潮 午前五時一〇分 午後五時三〇分

국민정신 총동원운동의 총참모인 당국에서도 이번 안토록 국민생활이 해이해지지 잇고 국민정신 총동원연맹이잇다 우리는 당국을믿고 정신운동의총참모인 정동에 대하여 기대에 어그러지지안는 시책이 잇기를바란다

六大學野球戰績
早大軍이先勝

【關西六大學野球第二日】

	一	二	三	四	五	六	七	八	九	
帝大	0	0	0	0	1	1	2	0	0	
早大	0	1	0	0	3	0	1	3	A	8A對4

【京都學生聯盟】

	一	二	三	四	五	六	七	八	九	
立命	0	0	0	0	0	3	0	0	0	
關商大	0	0	0	0	1	0	0	0	0	1―3

【東京學生聯盟】日大對國大戰은 午後一時에 擧行되엇는바 繼續된다

東都大學野球第一日

	一	二	三	四	五	六	七	八	九	
國大	0	0	0	2	0	0	1	0	0	
日大	0	5	0	0	1	2	3	0	A	11A―3

餘適

최근에 이르러 우리는 귀에젓도록『비상시』란말을 듯고잇다 말하는 자신이나 듯는사람들이 『비상시』가 의미하는 참뜻을 어떤정도까지나 이해하고잇는가가 의문이다▲전인지구거국일치하여 전시하의 이난국을 돌파하기위하여 어떠한 괴로움이나불편이나도 참고견디어야한다는말도 실행이나도록될터이다▲그러나 도회지를가나 농촌에를 가나은 진산업지대를 보나 평화산업부문을 살피나 우리는 엿봄수업는 여연한 사실을 발견할수잇다▲개중에는 물론건전한 분자도업는것은 아니나 퇴폐적기풍이 현저해 가다는것을 누구나 부정할수 업스리라 항간에는 비밀거래가 공연한 비밀이되어잇고 극장, 요리집, 기타환락장의부산은 날로 더해갈뿐이다▲비밀거래를 방지하기위해서는 엄벌주의로나가는 경찰당국이잇고 국민생활이 해이해지지 안토록 국민정신 총동원연맹이잇다

영화배급조합주최 영화관회(映畵文化展覽會)를 개최하엿는데 관람인원이 마침내칠만여명에 달하여 대성황을 이루엇다

朝報案內
洋服クリーニング染色은 三洋舍로 京城府唐珠町二 電光二○一六

地方學父兄 家庭에 貴家子弟의 學費를 引下하고 全國各學校 및 下宿의 案內 京城 龍山 鍾路 乙支路

百貨仕入秘訣 先生著 京城府鍾路二ノ九七 三三番

滿洲語自通 鮮日新 定價一圓 京城府鍾路二丁目七七 振替京城九八〇番

귀병 京城

アイスケーキ機 ◇滿支向可搬式小型製氷冷凍機◇ 中古不良品 平壤 冷凍工業支店

ツバメ寫眞機 無代進呈 ツバメ寫眞機商會

強性強精藥

早漏 信用本位 立止 一ケ月分五圓

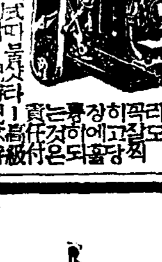

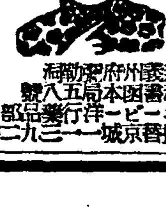

胃腸病特効藥
戰功丸
빗나는戰功!!
빗나는藥効!!
本劑는強力한殺菌性을가진 健胃整腸藥입니다
皇軍慰問袋에도
銃後保健藥으로서
各方面에多大한 實證을 받고 있습니다
鮮滿配給所 京南線溫陽溫泉 盛光堂藥房
代理店 京城府本町四丁目 木村藥房
京城黃金町二丁目 朝鮮實藥株式會社
本舖 大阪 日本製藥化學研究所
振替 大阪 五四・十一番 二一番

春待望の名篇『新妻鏡』愈々次週封切 主婦之友連載小說

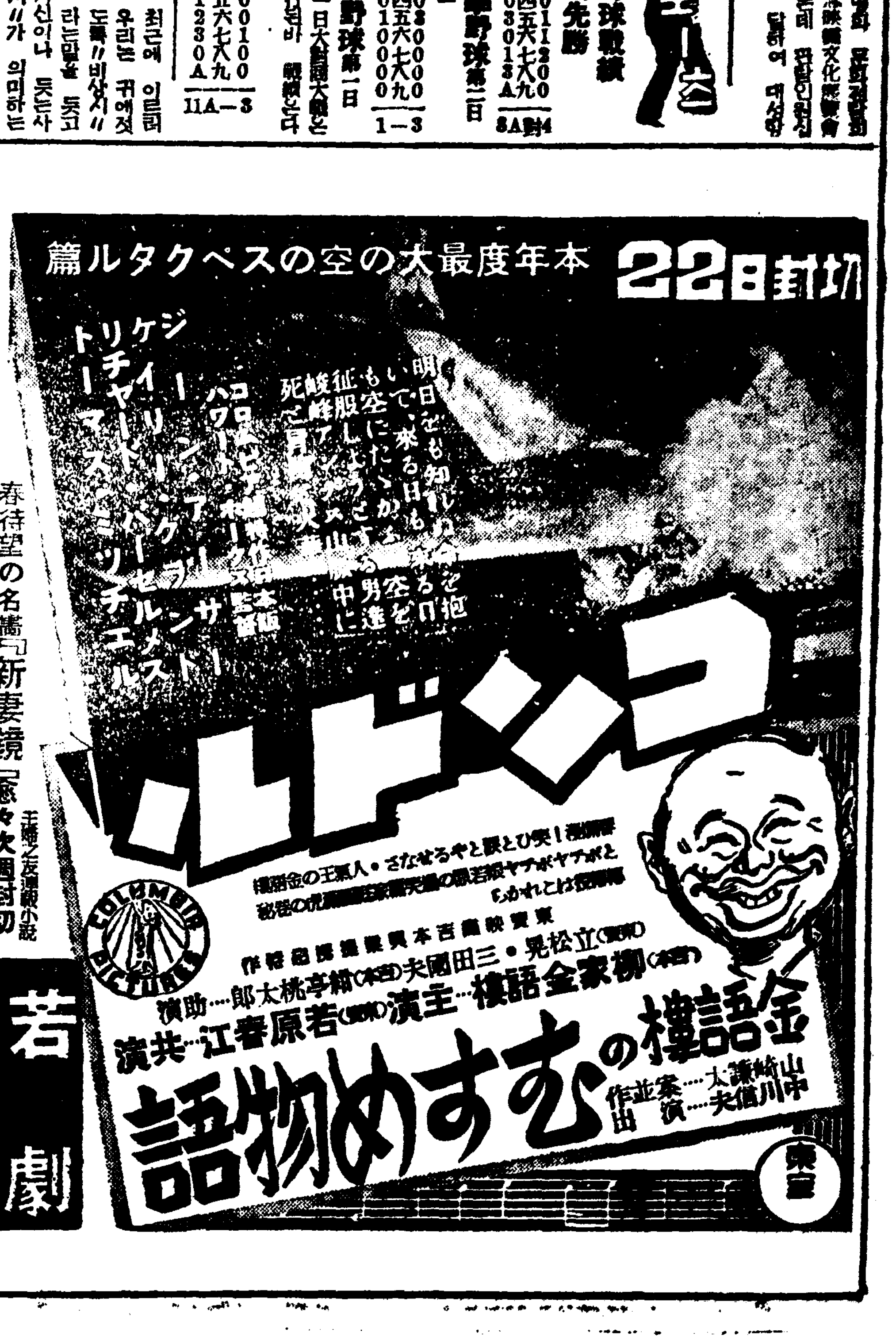

待雨聲노픈穀雨節
南北各地에甘雨沛然
播種하기는아직도不足

【馬山】지난겨울이래 거의 우설(雨雪)이라할만한 강우량이 업기때문에 마산과 창원군(昌原郡)지방의맥작은 피해가 막심하엿거니와 부내에는 하루살지 갈급수를 단배해왓는데도 수원지가 고갈상태에빠젓스며 그중에도 물기근으로 공동우물의공황은 전에업시 심각하든차에지난이십일오후두시부터 며칠동안 배회하든기압은 변해져 강우로되엿다 바로 곡우절기의지시우니만치 일반농가의환희는 물론 수원지고갈문의 대책을 강구하고잇든 부에서도 상당한우량이 대망중이며 이번강우야말로 금후의농형을 결정하리라한다

【元山】박카리철을 당하여 남세가 너무강하여서 원산부근 농가에서는 크게걱정들하든바 이십일아침오후부터 나리기시작한비는 밤새도록 풍족하게와서 농가에서는 이전금자우로인하여 깃붐이차잇다

【咸南】파종기를 앞두고서 비다오비가 오지안코 매일풍종이 계속해서 금년도도 흉작이 되지안흘가하고 근심이 자자하고잇는바 이십일에 이르러서함흥일대에는 아침일찍부터 실비가 나리기시작하야 그리하여 이 깃거운비는 종일계속하다가 밤여덟시쯤부터는 제법소리를내여서 나리기 시작하여서 열시쯤까지 꼿꼿나리고 잇는데 이것으로써 파종은 아무념려업슬것으로 깃뻐뛰고잇다

【慈山】평남순천군하에서오래동안 강우가 업서서 농민들은근심중 지난이십일밤을전부터 강우가내려 사람들의마음을 기쁘게하엿다 자산수리조합에서는 저수지의 물이적어 모리를 저수지근방에자정하엿스므로 이식지이십여리나 되는 농부가잇다 지금부터 비가 만이오면 아모염려가업다한다

【新倉】춘경기는 되엿스나 한발로 인하여 씨를뿌릴수업고 지금이한창일 보리밭마저 고사상태를일우어 농촌은 우울일색으로 봄이면서 봄답지안흔암상을보이고잇던 순천지방의농촌에 이야말로 일천금을주고도 살수업는 강우가 지난이십일새벽부터 고요히나리기를 시작하엿다 이로써 춘경도시작될것이요 흉작이라는 걱정도쓸데업서 맥작도 다시소생되어 농부들은 나리는비를마지며 비료운반에 급급하이다

【平壤】평양일대는 금번철에도 아직까지 비다운 비가 나리지아니하여 농촌에서는 파종기를앞두고 물안가운데잇섯고 더욱이 도내신입개수리조합 저수지에는 저수량이 부족하여비를기다리고잇섯는데 이십일오전열시부터 가는보슬비가 나리기 시작하더니 오후부터는 제법소리를내며 대망의희우가 나리고잇는바 측후소의 말에의하면이십일밤오전까지 이비가 계속되리라고한다 이로서 우려가운데잇든농가에서는 이해의풍년을꿈꾸게되엿고 모판준비(苗板準備)농의버푸도 이비가곳나면 활작퍼게될것이다

混食을徹底强化
미리부터混合後販賣
平壤府에서도傳票使用實施

【平南支社發】평양부에서는 이십일부터 백미업(白米業)자와 잡곡상의 혼식을실시하기로되여 강두미곡상에서는 이를 일제히 매출하고잇는바 종내에는 백미와 잡곡을 따로 두고 그 비례에의하여 판매하엿섯는데 이번부터는 혼식을 철저강화키위하여 백미와 잡곡을 미리 혼합하여 팔기로되엿다

그리고 배급이 불균형하여 비난이만튼 소매 판매업자에대한 미곡배급은 원칙을기하여 전표사용제로되엿는데 그배급방법은 다음과갓다

▲白米配給方法

◇白米小賣業者에對한配給은 府의配給傳票에依하여 指定한精米業者로부터 各自運搬함

◇大量消費者에對한配給은 道에서指定한 配給割當量을 每月三回(白米生産多少에依하여 回數에增減이有함)式 配給割當指定으로 配給希望期日을 府尹에게提出하면 府에서는 配給當日配給傳票를내어주어 傳票指定의精米業者로부터 各自運搬함

▲雜穀配給方法

◇穀物小賣組合은 每月十日마다 組合의 所要雜穀을 三井物産內 雜穀配給組合으로부터 配給을받고 各小賣業者의 販賣能力에依하여 所要數量을 配給함

◇大量消費者는 白米의配給을밧는時마다(配給白米量과 同量의 雜穀或은二個月分을 雜穀配給組合에서購入함

摩天嶺에變死體

【城津】십구일오후 마천령(摩天嶺)어구에 변사체(變死體)가 잇다는 보고를 접하엿서 (城津署)에서는 사법계원이 도립의원포장(浦上)의관을 대동하고현장에 급행하여 검시한결과 몸동이는전부눈(雪)에 파무지고얼굴만내여노핫스나 전부 조금(鳥禽)이 파먹어서 골격(骨格)만앙상하게남어잇스므로 자세히알수업스나 오십전후의 노인으로보올에 동사(凍死)한것으로 추측된다고한다

六歲兒慘死
試運轉自動車에

【元山】십구일 오후네시십분쯤 원산택시회사 택시운전수 윤우일(尹宇一)는 시험운전중 송흥리거리에 이르렀을때 마침 숨박꼭질을하고 놀든 아이하나이 집앞이속에서 돌연 뛰여나와 무참히 치어죽엇다 그아이는 송흥리사번지 태도양평(太島良平)

百圓國防獻金
敦化洪仁植氏美擧

【敦化】돈화북문외(敦化北門外)에 거주하며 우차운반업으로 가족칠인이근근히 생계해오는변방 풍분히 저축한돈이백원가량된바 이번에 돈회의치안에노력하는당에 탄복된바잇서 현회현 돈회의 보보로 지난십륙일에 금백원을 국방상에헌납해달라는뜻으로 가저왓스므로 헌회회지원는 물론이요 일반도그

鐵道員이闇取引
多量의淸酒로山地서暴利
价川署에서檢擧取調

【平南支社發】무엇을증자하는것을 이용하여 지방 지방으로다니며 암취인하는 철도국원이잇다—그는 개천군개천면군우리 (价川郡价川面軍隅里)나포경차구(滿浦線)구원 김영근(金永根)(?) =假名=으로 지난사월이십이일 다량의청주를 여러번에 산간지로 운반하여 고까로 판것이 드러나 개천서에서 취조중인데 여죄도 상당이 만흘모양이라한다 그리고 이외에도 철도국원중무임승차를 기화로하여 물품을 구하여 부족한지방으로 운반봉정가이상의 갑을바더 폭리를 보는자가만허 이방면에 엄밀한 내사를 시작하엿다한다

一萬四千百餘名
全南道內花柳病患者
花柳界從事者는除外하고도

【全南支社發】국민체위향상 또는 제이국민건강증을 위하여 그참고로서 전남도위생과에서는 작년일년간에 도내각공사립병원에 출하여 현재화류계에 종사하고잇는 즉기생, 작부, 창기여급등을 제외하고 일반가정부인과 남자만의 화류병환자수를 조사케하여 병원에 진찰치료하러온 환자만을 집계한것이 조선인 일만일천이백오십명 내지인 이천육백칠십일명 외국인이 백일명으로 도합 일만사천일백이십이명의 다수이다

그러고 각종병별은 다음과가트며 그중여자환자수는 오천사백여명의 다수이다

病名	朝鮮人患者	內地人患者	外國人
▲淋疾	五、九三名	一、三五名	一〇名
▲黴毒	四、三九	九三三	六六
▲軟性下疳	三、三	三一	一五
▲橫痃	五九	一五一	二
▲其他	三六	七七	—
計	一一、三〇四	二、六七一	一〇四
合計	一四、一三三		

七十歲老人
京水自動車에轢死

【水原】이십일오전 경성부내공평정(公平町)경수(京水)자동차부 소속자동차 경○○ 사백오십일호를 운전수가 운전하야 지고개에서 수원으로향하든 도중 세 가량의노인을치어 현장에서 즉사케하엿다 그런데 신원을 알아낼수업서 려정중이다

清津의商議選擧
二十日에當選者發表

【咸北支社發】청진상공회의소 회의원선거는 이십일에 일제히 개표안결과 아래의제씨가당선되엿다

(當選者名 [illegible])

殺人容疑者
汽車서跳降脫走

【咸南支社發】사기와 살인용의자가 호송중의열차에서 뛰어내려서 수사진을 긴장시키고잇는 피사건이잇다 십구일오후여섯시 금곳미처서 남행열차가 진행하고잇슬때에 호송하든 경관의부주의하고잇든 틈을타가지고서 토끼와가치 내려뛰어서 다라난사힘을다하고잇다 이번인은 본적을신흥군 원평면(新興郡元平面)에두엇스며 현재 단천(端川)군어천강수전공사장 송본조(松本組)에서 일을보고잇다고하는 이춘복(李春福)으로서 도를 미끼로서 일천칠백원의사기를하엿는데 또 살인용의까지잇다고하여 단천으로부터 본적지경찰서로 호송하여오든중이엿다고한다

大邱工業用地買收
今年엔七十萬坪
土地評價委員會開催코審議

【慶北支社發】대구부에서는 십오년도부터 사개년계속사업으로 원대동(院垈洞)과 칠성정(七星町) 비산동(飛山洞)을 중심으로 공업용지 및주택지의 조성지구 이백팔십여만평을 매수한후 기업가에게 제공하여 공장유치에 노력하기로 방침을 결정하엿는데 금년도는 우선칠십만평을매수하여 즉시구획정리에 착수하리라는바 부당국에서는 오월초순에 토지평가위원회를 설치하고 삼산(杉山)부윤이 회장으로 선임될파동시에 은행지점장 지주 세무서 부회의원중으로부터 스물아홉명의 평가위원을임명하여 본격적으로 공장유치운동에 노력하리라는데 벌써 이번계획을알게된 각방면의 기업가들로부터 신입된부지의우선할당은 수만평을돌파하엿다한다

七十萬圓豫算으로
五月初旬에着工
平壤의電車軌道改修

【平南支社發】서선(西鮮)에서칠십만원예산으로 평양역전에서평양신사앞까지의 전차궤도를 대개수하게되어 그준비를 급히하고잇든바 이미 준비도 끗낫고

自動車에少年轢死

【全南支社發】십구일오후여섯시 사십분경에 대흥자동차부소속자동차를 운전수한귀남(韓貴男)이가 조종하여 구례화엄사(求禮華嚴寺)로 곡우절의안물을 어으러간손님을 갈득싯고구례서시교(求禮西市橋)에 이르자 동중기를 꿈이고가든 소년을 치어 동소년은 중상을입고 수시간후에 죽엇스므로 전기운전수는과실치사죄로 소관경찰에서 취조중이며 소년의신분은 목하 각지로조회중이라한다

結項自殺
안해變心을悲觀

【谷野】본적음벽성군청룡면(碧城郡靑龍面)에는 박문홍(朴文洪)는 작년도에 만주방면으로 돌아다니다가 귀향하여 집으로 돌아와보니 밋고잇던 자기안해는 뜻밧게도 벽성군가좌면매곡리(碧城郡加佐面梅谷里) 김유홍(金裕洪)이란자와 살고잇스므로 그여자를 다려가려고 사유를하소하엿스나 그여자는 냉정이거절하므로 지난십칠일오후세시쯤 동면매곡리(梅谷里)뒷산에서 목을매고죽엇다한다

三陟에棍棒强盜

【三陟】삼장면공리 이만종(李萬種)의집에 지난사월칠일오후구시쯤곤봉을가진 복면강도가나타나서 돈을내노라고 강요하엿스나 때마침순찰중이라 동리사람들이 모아들으로 강도는 교묘히도망하엿는데 피해는별반업섯스나 범인의 종적은 아직도묘연하여 당지파출소원은 총출동으로 맹활동을 개시하고잇다고한다

北馬

꼿지절을 만난 외금강은 이즘 연일 꼿노리 잔치로서 성황을 이루고잇다 지난 십칠일에는 요리업 조합의 꼿노리대회가 잇섯고 십팔일에는 음식점조합의 화유회가 잇섯고 십구일에는 상공회 이십일에는 고성군경찰관 가족위안회가 잇섯다 그리고 아프로도 여관조합 노동조합 사진조합 안내조합등의 꼿노리잔치가 잇슬터로 시국이 시국이니만큼 극히간소한잔치들이나 송지금강산의 봄마지의 기분을십이분 발휘하고잇다(外金剛)

安岳高女合格者

金貞植 朴明淑 宋興球 韓琴順 松原貞玉 林順德 曹昌淑 近藤요시코 川中八重子 森山千代 李逢峰 金春善 金貞愛 李貞順 申恩順 高孝淑 白蓮玉 崔瓊順 鄭泰俊 尹貞淑 咸仁珠 金福禮 申龍淑 申祥永 崔榮煥 金順玉 金光樺 元容球 李貞淑 朴順熚 安明子 具仁愛 李貞女 李順愛 金貞烈 金昇玉 康基禮 鄭壽貞 孔福婦 裵明子 朴容日 李晶玉 尹淳善 金貞淑 金鳳五 趙常信 李蘭子 金明植 白春仙 李和實 鄭順玉 金順玉 鄭孝淳 孔昌賢 金熙貞

關釜連絡船谷中에서
猩紅熱患者發生
釜山稅關吏로無謀에非難

【慶南支社發】연락선에 성홍열환자—지난이십일아침 부산입항의관부연락선경복환(景福丸)이현해탄을 항행중 승선의부산부토성정삼정목 이십칠번지 부산세관리정관전통(貞觀傳?)이 성홍열의 의심이잇스므로 부산수상서에 급보함파동시에 항행을계속하여 오전여섯시오십분 부산에도착하엿다 수상서에서는 곳일반승객의 상륙을금지하고 검역의사의 진찰을요구한결과 진성성홍열로판명되어 그를격리하는일방 배안을소독한후 오전일곱시사십분에 겨우승객을 상륙케하엿는데 승객오백이명은 오십분동안이나 배안에서 진퇴양난에빠젓섯다

그런대 전기 세관리는 한판에서 성홍열임을 알면서 관리의몸으로 무모한짓을 한데대하여 비난이놉다

漢川面甘一里火災는
少女放火로判明
事實告白·不日間送局

【漢川】기보=지난십오일평남성천군 한천면감일리(平南成川郡漢川面甘一里)에서 불이일어나서 삼사간에 농가오호를 전소시키고 불타죽은사람한명 화상자삼명을 내엿다 화인을 조사한즉 동리어려서 정정숙(鄭貞淑)이 방화한것으로 판명되엿는데 지난십팔일안주지방법원 전상검사(田上檢事)화기서기(和氣書記)안주도립의원(安州道立醫院) 부원장이박사(李博士)를 대동하고 현장을검사하고 사체해부까지하엿는데 정소녀는방화동기 서에엄중취조중 불일간일건서류와함께송국되리라고한다

盈德

李白頭氏地方三絕會 盈德公開大會

▲時日 昭和十五年五月下旬頃

▲場所 盈德郡會議室

▲種目 名琴、時調、雜歌、各種各體、劍舞、十種

▲會費 特別會員五圓、普通會員二圓

◇主催 李白頭先生地方三絕會

◇後援 朝鮮日報盈德支局

三國志 (165)

韓龍雲 譯 熊超 畫

孫策의末路(八)

원소가 노하야 말하되

『네가 이놈을 한나라 정승에 부치고 살분은 한나라의 역적이되야 천의가 한칼에 빼처서 왕명대로 동탁이보다 심하거늘 이제 도리어 나를보고 반하라하는냐』

『내가지금 조서를바더 너를 치노라』

『나는 의대조(衣帶詔)를바더 역적을 치노라』

조조가 노하야 장요로하여금 나가 싸우게하니 장합이 말을 달려나와 맛는지라 두장수가 사오십합을 싸우되 승부를 나누지 못하니 조조가 바라보고 가만히 칭찬하엿다 허저가 칼을 두루고 말을노아 싸움을 도으니 고람이 창을들고 맛는지라 네장수가 서로대하여 싸움에 조조가 하후돈과 조홍으로하여금 각각 삼천군을 거나리고 일제히 나가서 저의진을 충돌하니 심배가 그것을보고 호포를 노아 양편에서 일만노뇌가 아울러 발하고 중군에서 활쏘는 군사가 일제히나와 어지럽게 쏘앗다 조조의 군사가 대적하지 못하고 급히 남쪽을바라고 다라나는지라 원소가 군사를모라 엄살하매 조조의 군사가 크게 패하여 다 관도로물러갓다。

원소가 군사를 옴기어 관도에 가깝게 진을치니 심배가 말하되

『이제가히 군사십만을 발하여 관도를 지키며 조조의 진아페 나가서 토산을싸코 군사로하여금 조조의 진영을 나려다보고 활을 쏘게 하여서 조조가 만일 그곳을 버리고 가서 우리가 그곳을 어드면 허창을 가히 파하리라』

원소가 그말을조처서 씩씩한 군사를 뽑바서 쟁이와 삽태미를 가지고 조조의 진아페가서 흙을모아 산을만드니 조조의진에서 그것을보고 나가서 싸우고자하나 심배의 궁노수가 길목을 지키서 능히 나가지 못하는지라 열흘안으로 토산 오십여개를 싸코 그위에 놉혼깃대를 세우고 그곳에 궁노수를 갈추어 나리쏘니 조조의 군사가 크게 두려하여 다 화살막는 방패를 가지고 지킴새 한소리 포성이나며 화살이 비가치 나리는지라 조조의 군사가 다 방패로가리며 땅에 업드리매 원소의군사가 고함치며우섯다。

조조가 군사의 어지러운것을 보고 여러모사를 모아 계교를 무른대 유엽이 말하되

『가히 발석거(發石車)를 만드러서 막으리다』

조조가 유엽으로 하여금 수데만노는 양사이가 내거하여 발올노아 밤여거 수백개를 만드러 진영안에 버려노아 성이 토산을 대하고 궁노수의 쏘기를 기다려 일제히 밤여거의 고동을 틀매 포석이 어지럽게 날러가서 치매 사람이 피할곳도 업서서 궁노수의 죽는자가 수가 업는지라 원소의 군사가 벌여거를 가리처 벽력거(霹靂車)라 하얏다 이로 말미아마 원소의 군사가 감이 놉흔데 올라 활쏘기를 쏘지못하엿다

심배가 또 한계교를 드러 군사를하여금 쟁이를가지고 가만히 땅을파서 곳 조조의 진영까지 뚤게하니 이름이 굴자군(掘子軍)이엿다

조조의 군사가 바라보니 원소의군사가 산뒤에서 땅을 파는지라 조조에게 보한대 조조가 계교를 유엽에게 무럿다 유엽이 말하되

『그것은 원소의군사가 능히발근데서 치지못하고 어두운데서치고자하야 땅속으로 길을 파고 그곳으로 조처 진영에 도달하고자 하미라』

『그러면 어떠케 막어야하리오』

『진영을 둘러서 길게 구렁을 피면 저의들의 땅길을 파는것이 쓸데가 업스리라』

조조가 군사를 시켜서 밤을 도아 구렁을 파게하엿다 원소의군사가 땅을파서 구렁안데까지 오다가 파면 드러오지 못하고 부지러시 군사의힘만 허비하엿다。

조조가 관도를 지킨지가 팔월로부터 구월 그믐께에 이르매 군사의힘이 점점 주러들고 양초가 업는지라 관도를 버리고 허창에 도라가고자하나 주저하고 결단하지 못하엿다 사람을 허창에 보내어 순욱에게 물으니 순욱이 글노써 대답하엿다。

『노둔신영을 밧자와 감히나가고 물러갈 의심을 결단하노라 원소가 군사를 다하야 관도에모아 명공으로 더부러 승부를 결단하매 명공이 지극히 약하므로써 지극히 강한것을 당한지라 만일 이기지 못하면 반드시 패할것이니이는 천하의 큰기틀이라 원소의 군사는 비록만하니 능히 쓰지못하거니와 공은 발근지혜로 군사를 잘쓰니 어데로 향한들 일울이루지 못하리오 이제 군사가 비록적으나 초나라와 한나라가 영양(榮陽) 성고(成皐)사이에 잇는것파는 다르니 공은 땅을거어 지켜서 그 목구녕을잡아 능히나오지 못하게하면사정이도리나고 형세가 다하여 반드시변이 생길지니 이는 기이한꾀를 쓸때라결단코 일치못하지니 명공은잘지피소서』

治淋特效

"不治의病"

最近에 이藥을서보앗슴니까?

效果本位

淋疾은낫지안는다! 오래동안全人類가 이러한생각으로부터버서나지못한것은 從來의 모든療法이 一時的緩和에不過하고 대개는再發되는까닭이다。

內服二三日에奏效되는革命的療法 チーユーサイド는 그有効成分이 두個로되여잇다。全世界的으로떠들고ノーベル賞까지타게된 NH_2SO_2에다가 또한個의特効成分이含有된까닭에 다른類似淋藥보다 그作用이特異한것이니 오날까지數萬의男女患者의治療成績으로보아斷然治淋界의王者인것이實證되엿다

婦人病에도特効가잇슬뿐아니라 膀胱炎．腎盂炎．下疳．其他化膿性疾患에도 同様의卓効가잇다。

最初의先驅品 本劑는 第一먼저世上에紹介된藥으로서 斷然二藥効가優秀함은 무엇보다도 原料精選과純度確保에 不斷한努力을 기우려온까닭이니 그實效如何는 누구보다도 服用한분이라야 비로소아는것이다。

藥劑變換療法

數多의臨床硏究에基하야 創製된特性チーユーサイド는チーユーサイド로서 效果不明이든 特異體質患者에게特히有效함으로 萬一チーユーサイド로所期의目的을 達치못한特異體質所有者는 本療法에로變換하기를바란다。

包裝 24錠

新治淋內服特效劑

チーユーサイド G-U-CIDE

株式會社 柳韓洋行 京城·大連·米國羅府·臺北·天津 (全國有名藥房販賣)

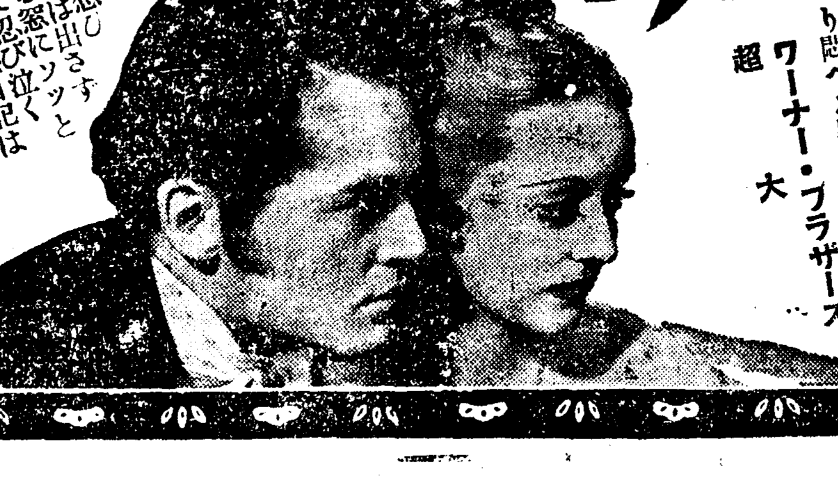

23日封切

監督野村浩將

絹代の初恋

秘めた想ひを口には出さず花を散る窓にソッと獨り忍びで泣く下町娘の肌の日記は緋紗の代ちゃんのざわり初戀物語!

田中絹代 佐野周二 水戸光子 坪内美子 河村黎吉 (新人)

黒蘭の女

主演 ベテ・デイヴイス 助演 ヘンリイ・フォンダ ジョーヂ・ブレント 監督 ウイリアム・ワイラー

鋭き感性と誰人をも許さぬ傲慢な自我故に美しく誇らに咲けどひとり淋しく、清き朝。美はしき夜。月に怒り、訴へ、花に祈り悶へる黒蘭の女。

超大 ワーナー・ブラザース

午前十時開演

明治座

授業料

有料試寫会

22日限

荒野に落された一粒の種子!雨にたゝかれ風に吹かれてやはらかな春陽をうけて芽ぐんで行く、それにも似た家貧しき見童の魂が眞實に綴る生活の記錄!

原作 禹壽榮 演出 崔寅奎 方漢駿 共演

想華… 깨여진 影像

中東 朴浩鎭

眞冬은 季節이 가저온 纖細로 새봄마을 할제會堂 鐘소리는 꼬쓴한 봄물 震靈을 부스레리고 우리들의 遊魂으로 울려왔다。

都會의 鋪道우엔 解氷한衣裳이 解氷할제처럼 겨울의두터운 옷에對한 아무런 未練도업고 女人의『하이힐』이구름보다 가벼운것같다。

都會生活이 解放되고憧憬枯木에서 發芽하고 사람들눈속온몸에게對한 새삼스러운 記憶이 용소슴처 人間의 生理도 草木갓기를 바랏다。

봄이 가저온 아름다운 現象 그속엔 슮는 傳說을 간직하고 잇섯나보다。

오늘 傳說의 蓮堂 湖水가엔 化石처럼 끔찍안코 벌서부러 안저잇는 사람이 잇스니 그는 무엇을 瞑想하고잇는것일까?

그는 이제 물속에 投影된 自身을 한방연시 아름답게보고잇는것이며 自己를 忘却하고 水面의影像은 彈流가는情熱의 幻惑에 사로잡혓다。

일찌기 中風으로 팔하나가 不隨가되고 다리하나가 병신이되어 누구에게나 嘲弄와輕蔑을바다왓다。보매 二十五六歲되어보인다。

젊은날을 瞬間的으로나마甘味러울수가 잇다면 지금의場面을말하나보다。

아모리보아도 물속의影像은 健實한 靑年이다。그影像우로 무수한男女의 影像이 지나처갓지만 그들의表情은 부서지지안코 가버렷스니 그들은이 化石人間을 적어도 그瞬間만은不具者로 아니본모양이다。

水面의 젊은影像은 微笑를 띠엇스며 그러나 머지안허自己欺瞞을 깨다라 後悔하며激怒하엿다 누가돌맹이를 물속에던저 圓形의 波紋을그어幸福한 影像은 부서저다시 化石人間의 自己로 歸還할센할 파다리가 병신임을 알게되고 焦悶하며 몃分前의 夢幻이몃世紀나 지나간거처럼 생각되엇다。

오리들이 鋪道처럼 조용히 波紋을 그으면서 떠다닌다。봄날의 女人은溫室의 花草가 太陽에 直射된여 파릿파릿하여싱싱한것처럼보여다。물속에 創造한 自己(影像)을이슬제不具者는 失望과哀愁가 潮水처럼 밀여도러 머지안허 處女와 鄕愁이 苦悶하는 暗黑의뒤籠로 따고도러가 그의視野는 캄캄하고 恐怖에떠러진다。

이때면스러운 幻像 幻像속에서 激烈한鬪爭과 勸亂이 이러나 化石人間은 마음내참말로 化石처럼 안저잇지못하고 몸을 이르켯다。

몃분전의 아름다운 欺瞞은 이不具者의 生涯에잇서서 업서서안될 가장소중한 瞬間이아닐수업다。그러나 不具者는欺瞞한 그瞬間을 조하하면서 呪咀하기를 마지안는다。웨가하면 그瞬間이 지날제마다自己의 生의對한 貪血感을 늣끼기때문이다。終日토록 입한번 벌려야할 責務가업고업스며 그러타고 달큼한雜談이잣것하는것도업는 그는 입술에 고기비늘가튼것이부러잇섯다。

鄕愁는 永遠히 이不具者에게沈默을 指示하여 讚歌를빼리려는 예산이던가? 참말이라면 神이여! 이제 不具者는 强烈한 生의 慾求를이저 自殺者와 同等하오니 神은 얼마한 殘忍의 微笑를 띠윗스며 痛快를 느끼는가?

不具者는 이제는 이미神의 存在를 이즈지도 오래엿스며 수면은 우숨 自己에게 잇슴을 깨다러 生을 諦旅해왓다。거룩 거룩제마다 사람들의거리의 曲藝師처럼 對照하며嘲笑를 先다느고 가버리곤하엿다。그래서 肉體를 부서트리지안키위하여 全能을 發揮하엿지만 사람들은 자기에게로만 視線을 集中하엿다。

저-쪽 米國俳優의 樂隊가 구름가는때을 향하여 鄕愁에어리 벌바둥치는 것가치 不具者도 며가는 저-구름의 翻譯을 맛보고잇는것이다。

兒童遊園地 거기에는 원숭이장이잇다—

不具者는원숭이의 깜직한才弄을 旅愁의哀情으로써 보고잇다。藁子멋업에 自賦心을일코 병신구실을하는 그놈들을 無慘하고 觀衆하며 처럼배멋고 群衆을 向하여 偉大한 人間들의 卑怯을 여기까지 미첫느냐고 속으로 욕을하고보니 금세 미움만 원숭이는 森林마 潮水와 달래년을잇는 故鄕을 憧憬하는듯 노래다운 정기를 이젓다。저 群衆에게나도 너도가는傲慢을비도리라。不具者는 모든게 疲勞의잔잔빠지듯 주저안젓다。

感想 音樂聽衆論 — 新人音樂會를보고

京都中學 宋鎭武

K兄!

어제밤은 여기YWCA會館에서 新人紹介 音樂演奏會가잇섯습니다。

恒時 新聞의報道만으로 新人들을 對하여오던나는 今般 受驗은아하여 偶然히 東京을 오게되엇고 따라서 여러觀客의틈에끼어 直接 이번『新人컨써-트』에 接할機會를 갓게 되엇습니다。

K兄도 아시다십히 이音樂會란 每年 東京 各音樂學校卒業生들을 爲하여—그들이 永年쌋혼 螢雪의功을 祝賀하며 그들을 널이 우리네樂壇파 우리社會에 紹介한다는趣旨下에—在東京 조선사람을 代表하여 東京基督教靑年會가 이를 主催하며 여기에 滿腔의支援을 아끼지안는 朝鮮日報社의後援과 協力으로 成立된것이라고합니다。

우리가치 貧弱한 樂壇에이가든 貴하고 거룩한 모임이 얼마나 되겟스며 이런『컨써-트』가 우리 樂界에 던지는 波紋이 또한 그얼마나 큰것이겟습니까!나는 이가든饗宴을베푸러 그들을祝福하고紹介하며 그들에게『떼뷰-』의 길을열어준 基督教와 朝鮮日報社에對하여 衷情의敬意와感謝에머리를숙으렷읍니다。

K兄이여 이아담하고意義기픈『컨써-트』도이번으로 第五回를헤이게되엿다합니다。

이音樂會를 期待리던 나의 마음은 마치小學校運動會를앞두고 어린조그만 가슴을 헤우며 잠못이루는때에지지안케憧憬하엿습니다。

K兄! 자리를 못찾지나안을가하여 定刻을두어時間이나앞두고 집을나섯습니다。그러어 사람 저사람에게물어서 겨우 YWCA會館을 차저가때는벌써聽衆이 會場을半이상 占領하고잇섯습니다。『하마트면求景도못할번하엿구나』하고생각하며 出演者의 얼굴을 仔細히 보려고 될수잇는대로 자리를 아페잡앗습니다。봄이라고하나 아직도 쌀쌀스치고지나가는바람은 봄바람이 아니엇습니다。그러나 室內는 一同和한氣分엇습니다。

定刻을 十餘分남기엇것마는 場內는立錐의餘地도업시 聽衆으로超滿員을이루엇습니다。聽衆의大部分이 男女學生이엇던것은勿論이엇스나 內地人들의 數도적지안엇다는것은 特記할것인줄압니다。

時間을1分도어김업시 開會辭를비롯하여 嚴肅하게된것은 時間的觀念에疎遠한 우리에게잇서 퍽기뿐일이엇습니다。各其出演者들은 最後까지 學生氣品을 固執하엿스며 各各그들의 數年式쌋혼力量을 遺憾업시發揮하엿습니다。聽衆들도 처음부터時間을 熱心이듯고잇섯습니다。그러나

K兄이여! 나는 너무도氣막킨 聽衆의 醜態를말하지안흐면 못견디겟습니다。

×

演奏가始作되어 두어時間이 될지음 觀客席에서는 벌써멋멋친구가 卑劣한야지를 러노키시작하엿습니다。倦怠에서온 聽衆들은 이런輕率하여야할 音樂會를冒瀆하는 무리를 남우러기커녕 도리어 기다렷다는도키 거기에拍車를 加하엿스니 演奏會는 興行化되고말엇습니다。

『앙코-르』를 要求하며 出演者를괴롭게헷스며 尤甚한者는『朝鮮노래나하나해라!』등의高喊을처 滿場을웃기고 乃終에는 出演者의表情과『제스취』를흉내어 嘲聲을발하엿스며 嘲笑를더트럿더엽니다。

K兄이여! 이무슨꼴이엇겟습니까?!

아-그야말로 너무나 무서운光景이엇습니다。演奏가다ㅡ끗나기前에 拍手를처서 演奏者를唐慌케함은 無禮가나은罪이며 失手라고 默過할수도잇섯스나 演奏者를嘲笑하며이가치傷키쉬운 그들의가슴에 悲哀를자아내게하는데는 나로서 到底히默認할수업섯습니다。나는憤을참지못하고 벌떡일어서 聽衆을 向하여 高喊으로 辱說을하엿습니다。이또한醜態어지요。나의高喊은 逆効果를내엿스니場內는 더욱騷亂하엿습니다。나는참다못하여 退場하고말엇습니다。

K兄이여! 나는바로下宿으로도라와 現代學生의 德性의 缺陷을痛感하엿습니다。知性의 缺乏이라든지 音樂的教養의不足을말하기前에 于先그들에게 必要한것은 禮儀와謙遜이라는點을늣기고 혼자슬퍼하엿슴니다。

적어도 어제밤『컨써-트』의 聽衆들은 卒業生들의 前途를 祝福하여야할 立場에 잇섯다고봅니다。新人紹介音樂會는 興行的色彩를띠운 營業的인모임과는 區別되어야할意義를 가주고잇는 卒業生들이엇다고생각되엇습니다。

어번 新人演奏會는 우리가 그들에게 베푸러준 가장嚴肅深厚하며 高貴한것이겟고 먼저도말한바와가치 新人의압날에 榮光이잇스라ㅡ고 바라고 祝하는 祝賀會가 안이겟습니까。

K兄! 나는 今春學校卒業生들이 社會에『떼뷰-』하는 演奏會를보려가는 그날밤은 沐浴으로몸을 깨끗이 닥고 새內衣를 갈어입고 갓던것입니다。깨끗한몸과 敬虔한마음으로그들을 對하며 그들을 보내고십허습니다。

K兄도 아다십히내가全혀『유모러스』한 야지라든가 再唱을식히는 聽衆을남우란다든지한 마음은秋毫도 업습니다。다만 場所를區別할것이며 眞心으로 울어나오지안는『앙코ㅡ르』는말어주엇스면 하는것입니다。끄트로出演한 新人들은 더ㅡ압날이期待되며 樂壇을빗낼만한 未來의大音樂家들이엇다고 밋습니다。

K兄! 來月에는 京城에서이들의歡迎會가 잇답니다。K兄도참석하고 게시겟지요?그리고예혼『메로디ㅡ』가들려울적에는 悲哀도가슴을 적실것이며 男氣를 자아내는 雄壯한『마ㅡ취』가들릴적에는 兄의가슴에 모여드는 뭉클뭉클한피가躍動할것입니다。

詩 커-다란女人에게

城大法文學部 李應鼎

그대얼골은 港口처럼 쓸쓸해
國籍조차 알수업소
그대몸둥아리는 하 神秘로워
내마음은 더욱 複雜하엿소
커다란 處女여 안해여
가득찬『호텔』깨끗한 술집이여
검붉은 葡萄酒여
이는 林檎의 豐富를 숨긴肉體여
一秒의 夢想만으로도
내가몸은 毒酒에 취하오 아푸오
그대와의 기뿜의空想은 媚藥처럼비싸나오
多感한淑女 우는銅像이여
맑은 눈물은 항시 만는幸福
가못한마음 나와함께 그대여
실컷 울기를
그리고 充血된눈을 서로 감추기를
커다란女人이여 참女性이여
熱情과 興奮과 수집음과 動悸가
이처럼 나를사로잡아 출출은 아니듯
因緣가치 서로 겨테안저
내몸은 물결가트며 또한 어둡가려오
그대의魔術
그대의 複雜한 아름다움
울음소리가트 기괴는
國籍조차 알수업스리오
그必要하다고 하신다면
오오 누나 누나 누나!
내게 世界의말을 아르키오
젊은이의 龍源도 暗號라도 그려주오
바다를 건느리는 커다란人魚여
가을나무이파 바람에 떨듯
잣혼에 痙攣하는 鋼鐵가치
나도 戰慄하오 사랑의마음에—
그대여
사랑은 熱病 그러고또
그唯一의 處方藥이니이다。

國際스포-츠

스포-츠界의明朗한將來는 體育의徹底한認識에

協同心理와犧牲精神을알라!

朝鮮스포-츠界가 質的으로나 또는 量的으로나 非常히 發達하여 現時에는 그의 發達程度가 絕頂에 達하엿다고하여도 過言이 아닐줄 안다 우리스포-츠界가 過去二十餘年동안을 두고서 어만콤 向上發展케된것을 생각하고보면 그동안의 無限한 苦難과 努力의 結晶이 아니될수가업다 그래서 우리는 스포-츠界를爲하여서 多大한 努力을 傾注하여온 여러先輩諸氏에게 感謝의뜻을 表示하게되는것이다

現在의 우리스포-츠界를 보드라도 一年中에 年中行事로 擧行케되는 各大會를보아도朝鮮의 스포-츠界가얼마나 盛行한것을 알게되며 또따라서 그에對한 熱이 얼마나한 程度에 잇다는 事實을알수가잇는것이다 年年이 各大會가불어가고 또 그에對한 熱이高調에 達하여잇스니만치 우리스포-츠맨들은 그저남들이 스포-츠를 하니깐 自己도無意識中에한다는 觀念을버리고 다시말하면 한거름더나가서 批判的態度와 研究的心理를 스스로 가지고 스포-츠를 한다는 새로운 認識을 가저야할時期에 와다고생각한다 보라 競技場에雲集한 觀衆들이 그들의 競技만을 求景하기爲하여 熱狂的聲援과 喝采를하는것이아니라 競技를 通하여서 競技에對한 競技的心理라던가 或은 競技的態度를 競技를 求景하는것보다는 더욱더욱 必要性과 貴重性을 생각하고 競技場으로 雲集케되는줄안다 그러므로 우리스포-츠맨들은 在來의 스포-츠에對한 觀念을 抛棄하고 現時에서 必要性, 貴重性으로認定하는새로운 스포-츠觀念을 가지도록 努力하여야할줄안다

……◇……

比較的으로 前에도 그리하엿지만 요지음에와서는 競技가잇슬적마다 自己들의名譽의 勝利를생각하는마음으로 選手들을 爭奪하는現象도잇고 심지어서는 얼마마한程度에 物質慾을 利用하여서 選手들을 이地方에서 저地方으로 移動케하는傾向도 업지안어 잇게된다 이와가튼 現象은 選手들에게 職業的傾向을 培養시키는 惡風이라고아니할수업게된다 勿論選手들을 掠奪하는 自身도낫브겟지만 그보다一層더낫블것은 職業的心理를가지고 移動하는 選手들自身이 될것이다 우리스포-츠界가職業的選手를要求한다고 스포-츠界 그自體가 職業化하여 가느니만치自然히 職業的傾向이잇는 選手들나갈 必要는업겟지만우리의스포-츠界가 神聖하고純粹하니만치 다시말하면 職業化한스포-츠가아 니 以上에는 어디까지든지 選手다운選手들을 養成치아니하면 아니될줄안다 그럼으로 朝鮮의스포-츠·맨들는 自重하여서 愼重한態度로 스포-츠에對한正確한 認識을가지도록 힘쓰지아니하면 아니될줄안다

……◇……

스포-츠에對한 範圍가 極히 廣範하여서 個人競技에 잇서서도 그러할줄알지만 더욱이 團體競技에잇서서 一例를들면 精神的또는 技術的으로 自己한몸이 協力하므로 必要할때도잇고 自己한몸이 犧牲하므로 團體全體에오는 目的으로 크게하는수도잇는 競技가잇다 햇다시말하면 自己한몸이 協力하여서 目的을 達하는것을 協同心理라고 하고 自己한몸을 犧牲하여서 目的을 達하는것은 大我를 爲하여서 小我를 犧牲하여가며 맛볼수잇는 犧牲精神이라고 할수 잇다 스포-츠의精神이 이외갓다고하면 우리스포-츠·맨들은 競技를通하여서 愉快하고 爽快한 느낌을 가지는同時에 그보다더큰 協力心理라든가또는 犧牲精神을 가지게될것이다 以上에서論한 過去의 스포-츠·맨들는 이와가튼 運動精神을 조금도 理解못하고 그야말로 單純한頭腦作用으로 스포-츠를하여왓든것을 事實이다 그래서從來의 스포-츠맨은 學業에勤勉지안코 單純한사람들이라는 稱號를밧게되엇든것이라고 생각케된다 勿論이와가튼말에絕對로 根據가업는말이아닌줄 筆者도잘안다 運動選手이건아니건 學生인以上에는學業을爲主하고 運動하는것을 第二義的目標로 두지아니하면 아니되는데 過去의 選手들은 全部가 學校에서 運動을하게되면 學業보다는 運動하는것을 第一義的 目標로 생각하고 運動마자하면 進級은하게지하는 單純한觀念에支配되어왓든것은 事實이엇다

……◇……

그러나 現時의 스포-츠·맨은 學窓時代에는 먼저 學業에充實하고 餘暇에 스포-츠를通하여 體力을增進시키는 方法으로 運動을하다는것쯤은 알고잇게되엇다 우리의 스포-츠界가 職業化된時期에잇지안코 다시말하면 學園스포-츠인이즘 以上에서論한 스포-츠精神은 누구나 다가지고잇스므로 學生時代의 運動選手가 職業化한다든가 或은 卒業後에라도 學生때에 스포-츠精神이 完全히 涵養되엇다고하면 絕對로 物質에支配되어 어 地方에서 저地方으로 移動되어 競技하는選手는 업슬것으로 確信한다 朝鮮의스포-츠맨들이어! 스포-츠를 理解지 못하는사람이 스포-츠·맨들은 思考作用이 薄弱하다든가 또는 愚鈍하다든가或은頭腦가 單純하다는말을 듯고아모런 생각도업는가! 웨이와가튼 말을 스포-츠·맨들이 듯지아니하면 아니되나 하고 생각하여본적이 잇는가! 筆者自身이 어와가튼말을 들을때心痛하거든 하물며 筆者以外의 여러스포-츠·맨들에 잇서서랴! 朝鮮스포-츠界의明朗한將來를 생각한다면 오즉 그들의 不撓不屈의힘과 熱이 잇슬뿐이다

短文 心傷

金鎭浩 (山經院)

水蓮 한송이
病들나 바위안 마음水蓮
한송이 病들다 건도리면
이스러질듯한
바위안마음水蓮 한송이病
들어 시들다
×—×
山새의 지저귀도 어지러운 惡夢갓고 마음怨을 달달
달울리던 내ㅅ물소리에도 싸늘한哀想을 퍼붓는다
×—×
상긋한 바람이 이끼푸는 내ㅅ수페 스며들어도 물이 찌질찌질한 물수페 香기아닌 흙냄새가 몰칵몰칵 코를 찔러도 허전한 마음수페는 상긋한 바람도 흙냄새도 삭아저버린다
×—×
衆灰色 저녁하늘에 五色 노을이 아름답다
그것은 파-란 하늘의 꼬치 아니라
病들는 太陽의 빗갈!
눈을 가만히감고 병들은마음을 흘러내서 하늘가의 五色놀ㅡ에 살며서 이어주엇다。
刹那! 太陽의病어 내病인지 내病어 太陽의病인지 알수업섯다。
×—×
黃昏새 黃昏어 곱게퍼진들에 太初의 安隱한 꿈이 어려온다。비출인혼 軟弱한 마음은 고혼 꿈속에 편안히 잠들고 십다。잠들고 또잠들고 잠들고 고은 꿈속에 편안히잠들고십다。
×—×
山寺의 鐘聲이 쟁랑쟁랑 寂識의 耳膜을 울리다 어두운들에 가늘는맑心이 넘친다。밧쏴마른 내마음에도 부드러운潤이 흐른다。
×—×
빗소리가 瑠璃窓을 뒤디리는 밤! 새깜안밤이 방에 몰려들엇슬때 외도운 灯盞人불이脂防을 태워서 病들는 마음속에 하얀 꼬즐 피우다
렁비인 空中에 婆娑의 幻像이 자므라질한다 無明風이 쒸ㅡ쒸ㅡ 먹장가치검는 煩惱雲이 뭉게뭉게 떠나온다 고요하 던海心에 三毒波浪이 激動한다 衆生이 괴로운 呻吟을한다
오…衆生은 病들다 그마음 隱惡劫節에 病들다
衆生의病이 나아야 내病이낫고 衆生의病이 더할수록 내病이 더해진다는 維摩詰의病! 나는 누구를 근심해서마음이 病들엇나?

—詩— 靈異의城

普成中學 池昌鎬

오ㅡ 惡의 森林이여
嚴肅에 나부끼는 老松
나우나약한 엇갈
嘲笑하는 까치여
어둔 眞實을 呼訴할뿐이다。
바람은 다시 우수수 나무이를
울리고
하늘에 구름은 찢-헐- 떠돌
고
이산저산 天使들는 더둥더둥
默默한 冬空을 호흡뿐이다。
雅淡한 天然味!
아! 아름다운 自然이여ㅡ하고
뭘ㅡ썩 주저안즈며 소리질오니
山谷에 反響되어 하늘을 振動
시킨다。
으르릉… 反動의 氣焰을 吐하
며
오ㅡ 어둠國氣!
더욱더욱 神秘를 도두어준다

新刊紹介

▲政經時評 四月號 發行所 東京市荏原區戶越一三九 政經時評社 定價四十錢

위장쇠약에

健康은 튼튼한위장에서……

北風寒雪로因하여 속속드리 어러붓든 원천지가 春風을맞이하여 솔솔녹아지며 차차草木의새싹이 눈트려함요새에는 기후의영향을多大히被하여 병환치료의호시절일뿐만안니라 또한모든병에 걸니기쉬운시기이며 특히 위장병에있어서는 더욱 이처이런저한시기인즉 우리들은 늘몸조섭에주의하여가면서 우리들東洋人體에 가장缺乏되기쉬운영양소(비타민비)를 충분히 늘體內에集積식혀두어야만 병에대한 저항력이 強해저서 위장병을위시로 모든중약중에 걸니지않고 一平生을 우환없이 喜喜樂樂으로지내실수잇게되는것입니다

여러분께서도 잡어야시는바와같이 이전에는모든병환에대하여서 一一히 對症藥을사용하여왓으며 물론위장병에있어서도맛찬가지로 食慾不振에는 자극제를 사용하엿고 소화불량에대하여서는 糖化劑(지아스타-제)를 또변비에대하여서는 설사제등과같이 각기의대증료법을취하여왓읍니다 물론 이것들도 一時的効驗은 있읍니다만 병새를근본적으로 꼿처주지는못함으로 병을꼿치기는고사하고 자극등으로인하여 병을도로혀 악화식혀가지고 一生을병고로신음하시게되나니 하로바삐 병을근본적으로꼿처주는료법을취해주시기바람니다

영양증진의 비타민劑

만병의근원이되는위장병을근치식힘에는 上記한바와같이 缺乏된비타민비複合體를 충분히 體內에보급식혀주어야만 弛緩된위장의기능이 활발히되어 위장자체의힘으로 모든음식물을 잘소화영양화식혀서血肉으로가게하야 건강체로되는것이오니 쌀밥을主食으로하는우리동양인은 쌀밥의量에比例하여비타민비複合體의원조를 반지않으면안됩니다

이와같이 사람몸에 가장필요한비타민비複合體의섭취법으로서는 무슨약보다도먼저 모든천연물중 제일풍부히 비타민비複合體를 함유하고있는「에비오스錠」을 連用하여주시오면 위장조직에활동력을주는까닭에 흡수작용을 원활히할뿐만아니라 장에蠕動力을주어서 腸속에남어있는 有害無益한쪽거기와 독소를 모다體外로排除식혀줌으로 아모리고질이된 위장병이라도 곧快癒되어버리는것입니다

「에비오스錠」은大日本麥酒會社의副產酵母로만든것으로 麥酒釀造工程을利用하여 특수한방법으로 濃厚한비타민비複合體를酵母內에集積식혀서 純藥用의目的으로低溫으로건조식혀만든것인까닭에 그와같이 특효가있는것입니다 그러므로 이것을복용하오면 만성위장병 입맛이없는데 속거북한데 변비 설사 주체 산크림 몸쇠약 산전산후의몸조섭 적각기등에서 곧버서나실수있읍니다

三〇〇錠…一圓六十錢
一〇〇〇錠…四圓八十錢
그외各種粉末도있읍니다
全道藥房에서販賣합니다

만성위장병 입맛없는데 속거북한데 변비·설사 주체·신트림 폐병·몸쇠약 산전산후의 몸조섭과각기에특효함

エビオス錠
에비오스정

馬越藥學博士創製
橋谷農學博士監製

エビス・アサヒ・サッポロ・ユニオン麥酒釀造元 大日本麥酒株式會社
東京市日本橋區本町二丁目 株式會社 田邊元三郎商店
大阪市東區道修町三丁目 株式會社 田邊五兵衛商店

EB-K-124

日活映畫 四月十九日ヨリ 四月二十二日マデ

ニュース		2•20	6•30
續天狗廻狀	10•40	2•40	6•50
ニュース	11•50	3•50	8•00
鶯乙女の曲	13•05	4•05	8•15
笑ふ士と樂は又これかだ 吉本スキングショウ	1•20	5•20	9•30

日曜日(21日)ハ午前九時半開始 早朝割引有

若草劇場 4月22日よりの上映時間表

ニュース		12•25	3•40	7•00
金語樓のむすめ物語	9•25	12•35	3•50	7•10
ニュース	10•30	1•45	5•00	8•20
コンドル	10•40	1•55	5•10	8•30

本町三 京劇 十五日ヨリ廿二日マデ 上映時間表 第一回十時第二回二時 第三回六時半
新興東京文化映畫 伸びゆく朝鮮
新興東京問題の巨大作 原作丹羽文雄の 文藝映畫 近代女性の生態を衝き新しき戀愛と結婚の知性篇 家庭の秘密 新田實 眞山くみ子 大浦平八郎 逢初夢子
新興京都特作大衆篇 照る日曇る日 鈴木澄子 羅門光三郎

大陸劇場 4月15日—21日上映時間表

汚れた顔の天使	10•00		
R.K.O.ニュース 朝日	11•38	3•12	6•50
貧乏畫家	12•00	3•34	7•12
汚れた顔の天使	1•34	5•03	8•41

4月22日當日限り『授業料』有料試寫會

明治座

授業料	10•00		
ニュース	11•25	3•05	6•50
黑蘭の女	11•47	3•27	7•12
授業料	1•40	5•13	8•58

23日より『絹代の初戀』『黑蘭の女』

新富座 四月廿一日—廿三日 晝夜二回一時七時半 大衆料金二十錢均一
メトロ映畫社超特作 西部映畫の幕府定版 惡漢の町 監督ウォルター・ベン 主演 ウォーレス・ビアリー アリーン・ジーン アブルース
新興東京超大作 義俠壯烈ブリムストンの山河にとどまつる戀 漢と俠骨の爭闘を描く 亞細亞の娘 監督 田中重雄 主演 逢初夢子 河津清三郎
新興映畫が陽春に放つ名篇

第一劇場 二十一日ヨリ二日間 晝夜二回大衆料金
米國アペックス社特作 猛獸映畫 アンガ
東寶映畫會社特作 鐵の兄弟 高田稔 主演
獨逸ウファ社特作 監督 ラインホルト・シュンツェル 主演 ウィリー・フリッチュ 紅天夢
豫告二十日ヨリ二日間 軍用列車 忘られぬ瞳 暗黑の復讐

東洋劇場 劇團青春座公演 四月二十二日부터
悲劇『원앙의노래』(三幕八場) 李雲芳作
鐵蕊는언제나잔잔한물결을바라보고 도라다니고싶어한다그러나아스팔트도로에서는 鐵蕊呪咀를바들이인지며 러저서서로그리워한다
次週斷然上演二十日부터 待望의傳記劇 金玉均傳 前篇四幕十一場
東劇文藝部……構成 金 健……作 洪海星……演出 金雲善……裝置 乞期待
電光 (二)一五四番 四四九五番

桃花劇場 四月廿一日—二十三日 晝夜二回一時七時半 大衆料金二十錢均一
大每東日ニュース
東寶映畫社大作 初笑國定忠治 監督 齋藤寅次郎 主演 横山エンタツ 花菱アチャコ 特別出演 高勢實乘
コロムビア社超特作 熱砂大陸橫斷 監督 ドリュウ・エブアスン 主演 バックジョンズ
松竹大船超特作 父子あなたは強かつた 監督 原研吉 主演 川崎弘子

優美館 四月二十日より大公開
米ス社超特作日本版 暗黑街總攻擊 ジョンホーラント主演
米モノグラム社超特作日本版 間諜船 ノアビアリ主演
新興キネマ東京大作 樂しき我が家 淡島みどり主演
新興キネマ京都大作 紫式部 歌川絹枝主演
次週二十四日より 黑龍帆船 愛染格子 男一匹